牌坊街

精印五彩商標廣告鉛石名片

本行應西南各省需要趁法水之便運來電焊機器多種出一百萬至一千萬
柴油或燃無烟煤炭燃料經濟堅固耐用並能代客設計包裝其他碾米磨麵榨油
抽水軋花切麵等機器均有現貨是重慶空前未有之大貢獻有志提倡實業諸君
幸勿失此良好機會

重慶商務日報

今日出版三大張

電報掛號〇五二三

社址重慶市商會內

出版號第五千二百五十四號

中華郵政局特准掛號立券
照總包特別優益寄送之報紙

（承印處渝商印書館）

聚興誠銀行

是股份兩合公司

因此信用穩固，存匯款項，均極安全，
一元可存，十元可匯，印有詳章，承索即寄

商務印書館出版新書

國民政府現行法規第二集
租稅轉嫁與歸宿
中日交通史
國際私法大綱
病原學
莊子詮詁
英文加拿大之亞洲移民
史地關係新論
國學概論
日本與朝鮮（卡奔德世界遊記）
明儒學案
卡奔德世界遊記 從法蘭西到斯干的那維亞

最後的潛水
荀卿學案
辯士與游俠
現代科學進化史
俄國革命史
西歐近古史要
簡字論集
奈丁盎爾
超人哲學淺說
心理的造改
幾何學—軌跡及作圖
海洋生物

個人田徑賽運動成績之測量
兒科醫典
崔東壁年譜
中國古代教育
現代初中用器畫
小學自然科教學法
縣組織法
歐陽文忠公近體樂府
哲學問答
西洋歌劇攷略
中國圖書編目法
十年舊夢

門市商與美豐往來的好處

（二）便利省時：商人的時間，即是金錢，省一分時間，無異多一分收益，每天或比期應收之款，如係匯票期票本票等……只須交與美豐銀行，即可代收存賬，應付之款，只須開立支票與人，叫他自向銀行支取，或轉付別人，又支票請銀行保付，即等於本票，可以輾轉流通，無須票貼，商店既不收授現金，自免奔走運輸之勞，又省數驗找補之煩，

重慶川康殖業銀行緊要啟事

逕啟者敝行於八底比期後清查摺據始悉敝行與蜀平輪船公司往來計數紅色舊式摺子一扣註明蜀平欠洋一萬四千七百二十九元另一角二仙遺失查此摺藏爲計數之用自不能認爲有效憑據除向蜀平輪船公司聲明另立新摺外前項遺失之摺無論何人拾得概作無效謹此聲明敬祈公鑒

川康殖業銀行發給股息啟事

逕啟者本行十九年度股息已經董事會議決定於本年十月一日起按股發給凡本行股東因事在渝宜中漢等地之本分支各行及辦事處領取股息如執有本行股本收據尚未掉換股票者希并持據就近向本行掉取股票

重慶平民銀行招生廣告

投考資格　中學畢業或有相當程度文理清順堅忍耐勞有志平民事業
考試科目　國文、英文、數學、簿記、常識、廣告圖畫
報名日期　自即日起至九月二十五日止
報名手續　繳具最近半身像片一張不取退還
考試日期　九月二十七日
考試地點　機房街商業中學校
報名地點　商業場本行

重慶中國銀行今後營業方針注重：

（甲）服務社會
（乙）扶助工商業
（丙）提倡國際貿易

甲、服務社會：下列各項凡承賜顧無不克己歡迎手續力求敏捷

A存款

（一）定期存款　分比期　三個月　六個月　一年　一年以上五種

（二）往來存款　分領用支票憑摺收付兩種凡領用支票者敝行擬提倡領用送金簿俾手續簡捷便利顧客

（三）特種定額存款　利息格外優待定期一年年息一分二厘此種存款分五百元二百元一百元三種

（四）特種往來存款　此項存款爲優待一般民衆起見特訂年息六厘第一次存入以五十元起碼每戶至多積成至一千元爲度以人名爲限

（五）定期支息存款　至少存洋五百元期限須在二年以上到期取本未到期前定期取息利息之大小視取息次數到期年限而定能存至六年者可得月息一分二厘

（六）外埠貨幣存款　各埠銀元上海規元漢口洋例天津行化等貨幣均可收做存款利息從優

（以上各項存款訂有詳章函索或面索均即寄奉）

B匯款　分信匯　票匯　電匯　航空四種

C代辦收交　本市各商號無論批發或門市如有款項（現款或票據均可）隨時交存敝行當按照往來存款例辦理給予利息支取時開具支票由敝行保付即可展轉行使敝行既可勉盡服務社會之義務而各商號亦可免除水火盜賊之危險且各商號款項存入敝行既能生息復無担任票貼之義務實屬有益無害

D學校學生存匯款項　本市各學校如蒙委託代收學費敝行極願代爲效勞凡學校學生存款概照普通存款加給利息一厘匯款則照本市代匯敝行不於此中另得絲毫利益

乙、扶助工商業　查敝行自奉政府明令改組後業務性質較昔迥異而扶助工商業乃敝行應盡義務之一除信用放款須斟酌情形特別辦理外關於押匯押借敝行擬盡量提倡茲述辦法如下

一、凡向敝行敍做押匯押借者匯水利息均特別克己

二、敝行現設貨棧於千廝門外集福堆棧下首如將貨件堆存敝行貨棧即以棧單向敝行敍做押款更常特別優待手續尤爲便利

三、各工廠於原料購入堆存各該工廠倉庫之時即可商訂條件敍做押借原料製成貨品之後或做押借均可商辦如係出口貨品押匯貨物抵滬一時不及出售并可由敝滬行轉做押借利息特別減讓

四、查通常押借手續不外按照抵押放款或抵押透支兩種辦理茲擬舉辦一種「担保貼現」凡以貨品向敝行押款者即以該項貨品爲担保由押借人出立期票向敝行貼現手續尤爲便利

丙、提倡國際貿易　敝行自改組爲國際匯兌銀行顧名思義提倡國際貿易實爲敝行唯一之天職茲述辦法于下

一、凡出口國外貨品除由敝行承做押款及滬渝押匯外貨到上海並可商由敝總行國外部承辦國外押匯

二、關於國外市場情況如須代爲調查之處儘可托由總行國外部擔任調查供給消息以爲國外貿易之參致

三、辦理國外匯兌　凡欲匯款國外各大商埠敝行均能承匯

四、買賣外國貨幣　如承委托代爲買賣外國貨幣無不竭誠辦理價格克己絕對保證顧客不致吃虧

五、收受外國貨幣活期存款　茲爲便利進口商或其他顧客起見收受外幣活期存款分美金英鎊及日金三種貨幣此項存款收付以紐約倫敦東京等處即期匯票爲標準現正趕印詳章「俟印就函索即奉」

大同商會臨時緊急股東大會

啓者本公司自奉二十一軍部組織重慶市商業場整理委員會接收所有產業命令以來幾經接洽粗有頭緒昨日復奉整理委員會訓令規定辦法限文到兩星期內將一切契約文據清齊繳會等語限期迫切特由本公司淸委員議決定期於國歷十月六號假白象街同慶公所開臨時股東大會議決一切事關重要務盼遠近各股東按期到會爲荷

亞細亞火油公司啓事

敝公事房刻已由南岸龍門浩遷移至城內老鼓樓二十號

中外新聞

粵方贊成息爭對外粵桂軍已總退却
中央訂明日全國下半旗誌哀

上海二十一日電，粵方贊成和平息爭一致對外粵桂軍已總退却，又電 日軍繼續佔領葫蘆島連山灣延吉五縣，又電 國際聯盟會訂今日開會討論日軍佔領遼甯事，又電 日軍在長春肆行焚殺官民死傷者衆，又電 日人欺蔑公理，強佔東北，中央訂廿三日，全國一致下半旗誌哀，

日軍繼佔營口并破壞飛機廠
北大營兵工廠火勢至皓晚尚未熄滅
無辜民衆被殺甚多我方軍隊無抵抗

民國社南京十九日電，日軍皓(十九日)在東北無端向我攻擊，進佔瀋陽，并進兵營口，已經證實，外部已提嚴重抗議，茲誌副司令行營來電云(銜略)鈞鑒，密頃接瀋陽皓 十九日電，日軍自巧 十八日)晚十時，開始向我省大營駐軍施行攻擊，我軍抱不抵抗主義，日兵竟敢侵入營所，舉火焚燒，并將我兵驅逐出營，間時用野炮射擊北大營，及兵工廠 該廠至現時止，尚無損失，北大營砲庫被炸，廠亦被炸，城內外警察各分所，均被日兵射擊，警士被驅逐，無線電發報台亦被侵入，向當地日領 迭次交涉，制止日軍行動，答以外交官不能直接制止等語，相商顯係支吾，并云彼軍攻擊係出於被動而起，實屬捏詞，截至本日五時 尚未停止槍砲 以上各情，均經通知各國領事，旋又接瀋陽無線電台公報，日軍已於今早六時，(三十八大隊入城，將各機關佔領，現各通訊電、電話一律不通，北寧路皇姑屯站，已爲日軍佔領，交通已斷，最後情況不明，謹先電聞，餘容 陳

又電 北寧路局來電，茲據報告，迄皓(十九 日午四時止，□□□至□□□各要地 均經日軍佔領兵工廠，飛機廠，均被破壞 北大營粮秣廠至今尚未息火，無辜良民，傷亡甚衆，已有記者出發調查，

又電，據報日本兵車兩列，開到營口 強佔本路車站 當地軍警，均被繳械 駐站警務長，及站長均被日軍綁去，營口碼頭被破壞，

又電 外部接北平電 十八日夜十時，日軍準備佔領瀋陽 十一時向北大營及兵工廠發砲 五時佔瀋陽，并進兵營口，并有西進模樣，

又電 中央某委員接到私人電，瀋陽在昨夜今晨間 實已被日軍全佔 我方無抵抗，瀋陽日軍攻北大營，峙縣 臯姑甯，砍瀋站間 橋梁電線毀，營口已被佔錦州亦有動作，

又電，外部對日緊急抗議，送達日領館後，上村於七時到外部訪亞洲司晳辦，謂已轉電重光

又電，交部接平電，皓(十九日 晨日軍強佔瀋陽北大營，沿線有無線電報均已不通

又電外部得東京電訊，日內閣緊急會議，結果擬將關東駐軍撤回、希望不致擴大，

又電 外部電副張，詳詢日軍在瀋陽自由行動眞相 已得張覆電，外王閱後當已轉呈中央，

粵方取銷敵對形勢一致救國
首都暨李張吳三委電

民國社南京二十日電，李張吳三委，因日兵侵佔瀋陽 特電粵方，取銷敵對形勢 一致救國，並電中央報告 原文如下，中央執行委員會鈞鑒，頃致粵方一電，文曰 皓 十九)晨電甫發，忽得確訊，日本軍本晨實行佔領瀋陽營口一帶，並有推進之勢 我方既未挑釁又絕未抗拒，國家危在旦夕，共禦外侮，刻不容緩 務求兩粵同志，即日宣布取銷敵對形勢 一致救國，無任盼禱，李煜瀛、張繼 吳鐵城叩，皓等語 謹以奉聞，煜瀛繼鐵城叩皓，南京二十日電，中央對於粵變，始終未放棄和平之苦心 容忍以待覺悟 巧 十八後，更以國事危急至此非實現和平統一 無以一致對外 除前已由蔣主席電邀張吳各委員南下，共商和平運動外 中央方面，擬再電粵方、懇切勸告云

張學良通電華北各省籌賑

北平訊，張副司令，電各省市籌賑電云，天津王主席，太原徐主席，瀋陽臧主席，吉林張主席，龍江萬主席，承德湯主席，張家口劉席主，綏遠傅主席，哈爾濱張長官，北平周市長，天津張市長，青島胡市長均鑒，豔電計達，本年水災慘重，不僅武漢一方，迭據各省區官民函電呼籲，各方報告，瀕臨江淮各省，巨風一瀉千里，山洪暴發，高原頓成澤國，萬衆淪胥，死傷枕藉，孑遺待救，危在呼吸，其被災區域之廣，商民受禍之烈，洵爲近代所未有，愴聞慘狀，寢饋難安，即雖籌集巨款，不能盡拯飢溺，諸公關懷民瘼，素佩熱忱，對此倒懸垂斃之民，定抱異地同情之感，一切望各就所屬，設法迅籌，多方勸募，一俟集有成數，即行彙交行營，統籌支配，派員匯解中央，如係賑糧賑衣，報由本行營酌量支配，逕行運送各災地散放，以省週轉，如此再電馳達，務希矜念災黎，努力進行，仍盼將辦理情形，隨時電告，特達，張學良副總印，

朱德受傷說

南京三日訊，二十八師駐京通訊處，江(三日)接該師參謀處電告，原電如次，頃接萬安王旅長敬德轉駐良富趙團長慶生報告，距良富東南約三十里之里仁坑，係贛江東岸，亦匪受傷約七八千之衆，并有匪首朱德受傷甚重亦在該處療治職部沿贛江泰和萬安一帶佈防，在各軍未實行運動員前爲嚴密堵剿計，業經民權艦逐日上下巡視，以防突竄，二十八師參謀處叩東(一日)

■■■■

金樹仁電告
圍攻馬仲英部詳情

迪化二十六日訊，(銜略)鈞鑒，查共匪馬仲英在甘歷史，早已有目共見有耳共聞，本年夏間，又復假藉甘寧靑聯軍總司令名義，佔據甘涼一帶，聘用外國浪人收集紅匪黨徒，謀立偽政府，於七月初乘我防軍進剿叛纏之際，率領匪徒數千人，襲佔鎮西縣城，脅迫良民入夥，勾結回纏爲匪，大事搜括，橫肆蹂躪，凡民間之牛馬財產，皆被拷烙，剝取淨盡，其慘苦之行爲，較之在甘時無少差異，當以新省交通隔絕、防軍分駐邊境，一時徵集不易，該軍遂又圍攻哈密，鐵蹄數百里皆被荼毒，纏民之橫遭慘死者、亦不計其數，迨七月下旬，我軍集中後分路進剿，廖家灣肅州坊兩役，將馬匪之弟仲傑擊斃，並斃匪數百人，鎮西城外一役，匪偽城防司令馬黑鷹之弟，爲我大砲轟斃，偽城防司令亦帶重傷，殘匪向天山廟潰退，鎮西縣城於八月六日克復，叛纏繫於該匪之食髓嗜殺，并見我軍之勇氣倍壯，相率投誠，業經准具免罪自新，并拔取丁壯，與我軍夾擊賊匪，乃復嚴飭各路將士，跟蹤追剿，戰皆連捷，斬獲甚衆，該匪首馬仲英勢窮力蹙，已捆載贓物，退竄哈密東北之沁城，刻已擬就圍困計劃，釜魚甕鱉，殲滅之期，在旦夕間，樹仁職責所在，未便縱賊殃民、上以煩政府西顧之憂，下貽貧民塗炭之害，特此電聞，用稗廑系，新疆省政府主席兼新疆邊防督辦金樹仁宥(二十六日)

□□□□

雪雁書社
信牋信封大減價

折扣　七折至九折
地址　方家什字
廉價期　九月十九日起　十月四號止
附則　一元組牋　五角組牋
非常價廉　同時發售

孫連仲部喬裝擊匪
匪現又化零爲整專攻國軍後方

(南昌三日訊)李韞珩師堅壁淸野，在東固焚燒山林，埋置地雷炸彈，匪衆如來犯，不難一網打盡，該地熟稻遍野，派兵割穫，又據降匪供稱，朱毛駐小白沙，彭駐楓邊，紅軍最怕飛機，夜裏行軍，晝間睡眠，現紅軍計劃，專攻國軍後方，隊伍集中一處，不分散，赤匪銜入猛擊，斃匪二百，傷四百，獲槍三百，梭標若干，蔣電孫嘉獎，又興國北區山林中，匿匪數千，經蔡廷楷部捕拿數百，已告安靜，劉和鼎師林旅，二十六日克復坑口，又在長潤洄渡橋遇匪千餘，亦被擊潰，

南昌五日訊確息，匪兵焦元龍敬(二十四)攜槍逃東固，向我五三師投降，據供，(一)去年赤匪攻長沙時、被擄去挑担子，後被壓迫在中國赤軍第三軍團圍師三團一連當兵，(二)朱毛現合計僅有二萬多人，萬多支槍，(三)赤匪最怕中央飛機，總是夜裏行軍，晝間在山睡眠，(四)赤軍生活太苦，每日祇有火食錢一角，沒有餉發，(五)赤軍中黨派很多，AP團去年在沙溪把赤軍第四軍長殺死，此後赤軍捉拿AB團員萬餘，盡行殺戮，(六)赤軍中之AB團份子，都想把官長殺死或逃跑，

葡京海陸軍譁變
秩序紊亂　人心恐慌

南京二十七日訊，外交部今(二十七日)早接駐葡萄牙公使王廷璋由葡京來電報告，葡京海陸軍于本月二十六日譁變，秩序極爲紊亂，人民恐慌萬分，

歐亞郵航董事
開會討論新關航線

民國社南京二十日電，歐亞郵航公司，寒(十四)日在滬開董事會，討論新關航線事，董事長副章以黻，雙清及各董事均出席，

中村事件交涉經過

(日人瀋陽五日訊)林總領事，關於中村事件，四日午後三時，往見省主席臧式毅等，會談歷二小時，林當即催促從速解決中村事件，臧等則覆稱，調查員李少校雖於昨夜返瀋，惟尙未得詳細之報告，蓋因祕密調查，諸多不便，以致眞相迄未明瞭，現決由軍法處再派正式新調查隊前往云云，林對之除詰難不誠意外，並催促即時派調查隊，從速設法解決，乃興辭而別，

(日人東京六日訊)外務當局關於中村大尉事件言明如次，關於中村事件，外務省當初即與陸軍省方面，一致協力，進行交涉，陸軍省已將一切委諸外務省交涉，一部相傳，陸軍省四日向外務省表示意見，主張向遼甯當局要求限期答覆等語，此種見意，外務省全無所聞，惟遼當局如藉口調查需時而出於遷延一個月二個月之態度，則外務省決不默認，關於中村事件，我當局已握鑿確之證據，日本之抗議，具有十分之理由與用意，遼當局於此點全無釋明之餘地，而外務當局，則始終希望圓滿解決，自不待言，所望中國方面無出於從來對一切懸案之態度，而徒以遷延時日爲事，應本公正之態度，急速調查事實，是作是，非作非，以努力從速解決交涉也

(瀋陽四日訊)林駐瀋日總領事，因華方對中村上尉事件，以調查隊尙未回瀋爲由，不予回答，故於昨(三日)早與當地日本軍部方面接洽，並於下午更訪駐瀋各領會商後，即決採進一步之措置，是即係先華方催促速令調查隊回瀋，若再不獲其答復，即發出附以期限之通告，又林總領事擬於本日下午，往訪省府主席臧式毅及參謀長榮臻，作強硬的談判，

(瀋陽五日訊)駐遼日總領支(四日)下午分謁臧式毅榮臻談中村案，希望早有適當辦法，以免擴大，我方答，須由邊署再派幹員二次調查，並調日方所指殺害日軍官之關團長來瀋面詢具復，

中央社東京通訊，日本無論握權及在野之政黨，對於我國皆取侵略政策，所異者，唯消極與積極耳，即就日本個人言之，亦不脫其傳統思想，如現任政友會總裁犬養毅氏，素對我國表相當之同情，援助革命甚力，而其自任總裁後，政友會關於對華外交之意見，曾聲明數次，其內容皆不變田中義一任總裁時之積極政策，今於其往富士見之時發表談話大罵幣原外相外交柔弱雖係藉外交以攻擊敵黨，實亦含有充分侵略我國之傳統思想也，玆將其詞譯錄於後，中國問題，實甚困難，最近如中國政府在東三省敷設南滿鐵路之並行線，以損害日本在東三省之特殊利益及權利，且以正式軍隊，槍殺中尉中村，人民數千在青島襲擊邦人，東三省各地壓迫鮮民，今更有組織的及徹底的排斥日貨，此皆違背條約，而幣原持步步退却之外交，故我黨(政友會)不忍默視，曾發表聲明書二次，以攻擊現政府，又派森君調查滿鮮現狀，研究適當方法，以爲對華外交之方策，謀得保持日本已有之權利，外交政策，是國家之重大問題，今日之外交官，偏重官僚外交，而忽視國家素來之外交政策，全國國民殊應注意也，

(東京四日路透訊)日軍界對於最近中日先後之事件，頗有增怒之勢，尤以最近中村隊長在滿被刺事件對於華方之態度爲尤甚，按照今晚報載，如華方無急速之滿意辦法，則彼將出於強硬行動，尤可注目者，**即數軍界領袖已公然通知常備及預備官員，謂滿蒙方面有緊急準備作戰之可能，**因最近形勢異常嚴重也，

瀋陽五日訊，林駐瀋日總領事，以雖連日與關係各方面，協議解決中村上尉事件辦法，而華方對於該問題，則仍缺乏誠意，且汲汲於迴避責任，故認爲與省府主席臧式毅交涉此事，決難獲圓滿的解決，而**似將采取斷然的態度**改向逗留北平中之張學良，求作負責的回答，聞華方當局，亦因日方態度異常強硬，而擬於日內派參謀長榮臻赴平謁張，請示應付辦法，(編者按東北邊防長官公署參謀廳長榮臻氏，已於昨日(五日)下午十一時赴平也，

貨怕不識貨　不怕貨比貨　下細比較
重慶

新出高尚的婚壽禮物？
▲各式洋花瓶▼
▲大小紀念牌▼
▲三……星▼
▲壽……星▼
長安寺街

青年會體育部　國術班招生
學科　甲國術！柔術（少林武當）　乙學理－器械　刀劍　棍　生理衛生
課時　每日午前六至八鐘(按天氣之長短亦得斟酌更改
報名　開學以前隨時均可來會報名(報名時繳報

溥儀妃要求離異正和解中

妃兄文綺兩函勸忍受

（北平通信）溥儀妃出走請求離異，妃之兄文綺，曾爲一長函勸告伊妹，原函如下，

文繡兄弟一函

蕙心二妹鑒，頃聞汝將與遜帝請求離異，不勝駭詫，此等事件，豈我守舊人家所可行者，我家受清室厚恩，二百餘載，我祖我宗，四代官至一品，且漫云遜帝對汝，並無虐待之事，即果虐待，在汝亦應耐死忍受，以報清室之恩，今竟出此，吾妹吾妹，汝實糊塗萬分，荒謬萬分矣，汝清夜捫心自問，他日有何顏面見祖宗於地下耶，且汝之出此，不過聽三妹家所調唆，爲訛詐遜帝幾文錢，且汝試仔細想想，汝縱訛得幾文錢到手，將來果能不被一般小人所騙去乎，汝今年才二十五歲，汝以後之歲月，又將何以爲生乎，此事有關我等累代家聲，有關汝一名生譽，並有關汝一身性命，汝何竟不輾轉一思耶，我家在咸道年間，曾傾家報効軍餉三次，我輩祖宗之清廉，汝在閨中時，豈未聞長輩說過，何數典忘祖，竟致背謬如是耶，我兄妹感情不佳，我平日祇恨汝心地不甚明白，然汝隨侍遜帝，出宮之時，曾袖藏利刃，擬自刎於丹墀之下，我亦深佩汝有此一團烈性，不枉讀書，何數年不見，竟截然變成兩人耶，汝隨侍遜帝，身被綾羅，口饜魚肉使用僕婦，工資由賬房開支，購買物品，物價由賬房開支，且每月有二百元之月費，試問汝一閨閣婦女，果尙有何不足，縱中宮待汝稍嚴，不肯假以辭色，然抱衾與裯，自是小星本分，實命不猶，抑又何怨，汝今日之所挾持遜帝者，不過因遜帝顧惜名譽，不能不隱忍包容，其實在此新潮澎湃時代，詩禮舊家，逃走一侍妾，固亦數見不鮮，與名譽無損也，即使訴諸法律，旣無虐待之證據，且汝所居之地位，常然不能與正妻一致待遇，而又係自行潛逃，實無充足理由能要求生活費也，吾妹吾妹，何苦受人愚弄，犧牲自己，爲人作拍賣品也，試再進一步言之，縱使汝達到離異目的，詐得金錢到手，汝之名譽，已然破產，試問大千世界，尙有汝立足之地乎，吾妹思之，吾妹其三思之，若聽兄之勸，請即速回溥府，向遜帝面前，泥首請罪，遜帝念汝無知，或尙收留，若中宮責罰過嚴，兄當瀝血上達，請求寬貸，汝若執迷不悟，兄縱不能奈汝何，吾恐汝終不免爲社會中人唾罵而死也，五妹思之，吾妹其三思之，兄文綺披瀝上言，八月二十七日，

文繡兄弟二函

蕙心二妹鑒，昨致一信，不知得達左右否，頃閱報紙，知汝仍要求不回浦府，并要求贍養費五十萬元，嗚呼，蕙心，汝如是爲瞻大妄爲，眞我作夢所不能想到，累代之家聲，被汝一人破壞掃地矣，事已至此，吾復何言，一失足成千古恨，再回頭已百年身，然若速速回頭或尙可挽救萬分之一，昔漢之班婕妤，曾求居長信宮，供養太后，此段故事，汝當尙能記憶，敬懿榮惠兩太妃，現均居住北平、汝若能悔過陳情，懇求侍奉兩太妃，或尙可以辦到，兩位太妃，皆邃於佛學，吾妹隨侍添香，學習，佛法，痛自懺悔，庶能稍蓋前愆，若乞得慈雲愛護則穩度一生，自無危險，不然汝縱拚命訛錢，即訴諸法律，亦終不能辦到，即汝得少數到手，亦不過被人騙去，貨悖而入者，亦被而出，乃一定之理，到彼時水盡山窮，悽情無窮，身敗名裂，後悔已遲，雖欲博世人嘆息幾聲，亦不可得，豈不哀哉，我等雖叔伯兄妹，總不忍汝行此自殺政策，我今言矣於此，聽與不聽，盡在汝矣，蕙心蕙心，汝試平心靜氣，對於本身將來的問題，仔細想想，兄文綺披瀝上言，二十八日，

溥儀律師談話

北平通訊，承辦溥儀律師林廷深，因事來平，記者在某處與林晤見，叩以對於溥儀妾文繡請求離異案之意見，據林談稱，一該案雙方現正在進行調解中，本人以爲文繡所提理由均不充分，所謂虐待云云，均非事實，且更無相當證據，溥儀認文繡爲妾，新民法尙未公布，故溥儀在法律上仍認文繡爲其家屬一員，溥爲家長，自有相當的約束之權，若按新民法立場，文繡在溥儀家法律上之地位，欲去則去耳，且不得謂爲離異，僅能說脫離關係，今文繡一方要求給予給養費，此實爲矛盾，蓋若欲同居，則一切開銷自常由溥儀方面負擔，不能額外再給金錢，文繡在法律上既無位置，何能有此要求，若說是脫離關係，則隨文繡離關係，則隨文繡離去可也，溥儀自不能負給予贍養費之義務，此理固極爲明顯也云云，九月一日，

文繡律師談話

天津十二日訊，記者訪文繡所委任之律師張紹曾，據談本條正和解中，文繡女士本人對外暫不發表意見，待此案結束後，當有啓事刊登報端，聲明一切云云，次記者又問，文繡女士現住何處，張答暫時不能宣布云，

上海最馳名的 明星花露香水

濃過六十倍：香留兩星期　品質高貴　氣香幽遠

凡交際明星，跳舞明星，社會之花，以及閨閣名媛，青年男女，皆不可不常備此品。

（價目一覽表）特號每瓶二元二角　大號每瓶一元二角　二號每瓶六角　三號每瓶五角　四號每瓶三角

總經售處：上陝西街永興隆綢號

代售：上陝西街商餘公司　縣廟街永興隆綢號

蕭之楚部移駐武勝關

師部設孝感縣

（北平三十日訊）某機關昨接四十四師師長蕭之楚來電報告該部已移武勝關一帶，原文如下，（銜略）敝部奉命移防平漢南路，分駐武勝關以迄孝感一帶，師部已由黃陂移駐孝感，特聞，蕭之楚叩陷（三十日），

帝俄亡命貴族謂 蘇俄五年計劃

蘇俄可避免與他國戰爭

巴黎九月二日合衆社電，據近由美國返法之俄國亞力山大侯爵之意見，五年計劃之進行，可免蘇俄與鄰國作戰，侯爵爲前帝俄亡命者中之出色人物，謂最近斯他林之演說，謂所有事業，須按其等級，予以代價，蓋表明蘇俄政策激烈之變更，此無他，蓋恢復常識而已，斯他林之演說，在促進五年計劃，依侯爵意見，此計劃乃使我國工業化，氏認爲在革命前數年時，俄正富強，如政府敢採用共產黨之激烈辦法，五年計劃，諒已完功，蘇俄之惟一問題，在發展國內市場，增加俄人之購買能力，企圖五年計劃成功，故可令蘇俄避免與他國戰爭，「據予所知，俄人現始接觸絕對眞理，自精神方面言，未來之俄人，將爲人類中未有之強者，」在討論其祖國外，氏謂美國刻正經過一精神的復興時期，吾人覺全美國普通皆愛好藝術，尤愛好音樂，更愛俄國音樂，美國之樂隊爲世界之最美者，「今日之美人已非僅爲商人，彼有其自已之興趣，觀念與理想，彼之國家非僅財富之國家」，在過去十年中，美人在近代生活中，造出許多專家，尤以醫藥人才爲然，論及美國之女人，所謂婦女問題在美國幸未存在，男女素稱平權，彼等不僅爲善良之經理者及賢妻良母，且極文雅柔媚，愛好運動，現時全世界道德日下，注重肉體之愛，而漠視精神之愛，不願負育子女之責，惟美國婦女對於結婚生活，却眞實認識其責任，

日本陸軍改革案發表

預算資源加入國庫　駐滿師團兵力不增

東京九月五日訊，陸軍省發表陸軍軍政改革案全文如下，關於陸軍軍政改革案近來經陸軍大臣與首相，藏相進行省議，兩相亦贊同其主義，目下對於編成豫算之點，陸軍大藏兩相間正在折衝中然本案於經常臨時兩部之豫算，不但不增加，且期望有若干之資源加入國庫，故此擬在不妨害國防計劃之範圍內，裁減人馬作戰師團，整理準備計劃之變更，與戰用品一部之整理，以及將不用之土地建築物資金化等之方法，籌出經費，並謀用途之改善，（一）整備費之改善，增加授與步兵機關銃及新式之步兵砲，對騎兵裝備機關銃及裝甲汽車，對砲兵隊則加入，輕榴彈砲，（二）駐紮外地之兵備刷新，駐滿洲之師團，其兵力不增加，廢止留守部隊之制度，其實施之時期及部隊之號數未定，縮少內地師團之編成，將其移駐朝鮮，縮少駐朝鮮師團之編成其移駐時期及部隊號數未定，駐外地之師團，非將內地之師團整個的移駐，乃係由各地抽調若干而編成者，對此現正在研究中，對於台灣守備隊增加工兵，（三）改編近衛師團，由全軍選擇受有教育之優秀兵，以守衛禁闕（四）整理飛行隊及飛行學校並增加隊數（五）增加戰車隊，裝甲汽車隊及高射炮隊（六）化學戰學校特科下士之養成，機關幹部候補生之養成並新設機關機動，兵團等之研究機關（七）重砲隊，工兵隊，鐵道隊及電信隊之整理與統合，

國民政府令

任沈百先蘇省建設廳長　劉復兼安徽省民政廳長

△施肇基國聯會代表

△優卹副師長魏我威

民國社南京十九日電，國府皓（十九）日命令，（一）茲定自本年十月一日爲工廠檢查法施行日期，此令，（二）立法院編譯處處長劉蘆隱呈請辭職，劉蘆隱准免本職此令，（三）任命陳念中爲立法院編譯處處長此令，（四）江蘇省政府委員兼建設廳廳長孫鴻哲，著免本兼各職聽候查辦此令，（五）任命**沈百先**爲江蘇省政府委員，此令，（六）任命**沈百先**兼江蘇建設廳廳長，此令，（七）兼安徽省政府民政廳廳長**朱熙**因病呈請辭職，朱熙准免兼職此令，（八）任命**劉復**兼安徽省政府民政廳廳長此令，（九）兼行院院長蔣中正呈，據福建省政府主席楊樹莊呈，請任命張馨，汪培元，吳孝澤，何岑，鄭某爲福建省政府建設廳技正，應照准此令，（十）特派**施肇基**爲國際聯合會行政院代表此令，（十一）據剿赤軍前敵總司令官何應欽呈稱，第五十四師副師長**魏我威**，此次在贛剿匪，于良村之役，力戰陣亡，應予褒卹等情，查該副師長忠勇奮發，爲國捐軀，殊堪悼惜，着交行政院轉飭軍政部從優議卹，以昭忠烈此令，（十二）呂學書給予五等寶鼎章，劉漫天，劉效齊，王作霖，劉致祥，楊振光，周志楨，給予六等寶鼎章，經緞，魏定邦，黃翼飛，馮宗毅，張錦榮，王金龍，黃志鴻，彭新寶，王日昇，王佐廷，相蓉友，王長三，向鵬，雷秀成，楊樹林，陸賢方，黃錦章，陳炳奎，章樹樟，任景林，史鵬，漆懷仁，陳福馨，顧永德，給予七等寶鼎章，陳啓猷，盧熙才，王斌雄，陳何耀，周志春，劉百廷，宣先明，周昌鈞，吳福敏，羅金龍，鄭先其，邱德成，蔣子芳，張得勝，楊其法，金榮山，張鳳華，侯海棠，吳飛雄，洪得升，章炳炎，屈進田，龔芝雄，詹炳材，吳漢民，林新富，王其遇，錢榮華，王崔慶，王吉安，張錦祥，李鏞，盧品相，張竟成，江鋒處，梅樹奎，鄒春祥，林海鰲，高海，施大勝，王重林，洪順與，梁祝梓，呂顯餘，李炳榮，孫金田給予八等寶鼎章，李佐新，黃明德，劉永田，金六柏，潘復昌，孫培明，陳兆根，繆明良，徐隆興，緒衍海，給予九等寶鼎章此令，

商餘公司

分店舖面出頂

本公司都郵街新建大廈將完工所有上陝西街第九號（即雙火驕）分店舖面一間已不需用擬招人承頂此鋪地點適中街道正大廚房貨窨一應俱全字號鋪莊門市均屬合用如願承頂者請即駕臨該處面看商訂爲幸

湖北各縣水災概況（續）

黃岡　該縣內爲波安山水，外爲江水泛溢，以致牛車嘴邱家嘴邱家上下灣雷家田雷家沖甯家汝姜家老屋嘴姜家廟灣街袁家大灣蔡家畈大灣羅家灣蔡家墩方家大灣袁家擋袁家小灣學由灣等處，地勢低窪，早經淹沒，其他各處堤塌，街潰殆盡，七月二十四日大雨傾盆，連宵達旦，山洪因以暴發，白溪畈堤，被水衝破，田地衝壓，屋宇毀倒，災民滿野，壓斃無算，（振濟辦法）暫撥振米五百石，並電急振會設法振濟，

廣濟　因該縣江水汛漲將羅城堤外劉家郭家戴家杜家周家大洋西畈鹿角畈角等一十八圍，均被倒灌江水沉沒，及至八月一日，羅城堤被水冲破，堤內四十八圍，亦均冲破，以至童司東三中三西圍等鄉，盡成澤國，深者沒丈，淺者則數尺，人民房屋盡在水中，受災之慘，確難以數計之也，（賑濟辦法）暫撥賑米二百七十六石，並電急賑會設法賑濟，

黃梅　該縣在江堤之劉左口未破之先，霪雨累月，所有各境，均被積水淹沒，各區災民，紛紛請給票出境，狀極悲慘，及至宿松七路涇江兩堤潰決，劉左口亦潰，江水由是口冲入，縣境內地各民垸，如王家大圩潘興圩及全境四十八圩，相繼潰決無餘，縣治之區，亦被水淹，總計全境成澤國者計三分之二以上，災民之多，至二十萬以上，（賑濟辦法）暫撥賑米二百石，並電急賑會設法賑濟，

陽新　該縣地濱長江，素無堤防，入春以來，水勢陡漲，東北中三區，因成澤國，加之山洪暴發，陰雨連綿，七月下旬，斃命於酷日露夜飢餓之中者，達二百餘人，因屋倒壓斃命者，不下五十餘人，其逃至高處者，又被紅匪擾害，現時災民數萬，每日麕集縣府門外，哀號呼籲，以求賑濟，（賑濟辦法）暫撥賑米二百石，並電急賑會設法賑濟，

石首　該縣共分五區，東北兩區，全在赤化範圍，概未播種，業已被水冲潰者，計有順與永豐合與護堤張惠泉南六合等垸，餘如中西南三區，只高阜城市及少數屋宇，尙可目睹，其作田地方，均成澤國，綜計被災概況，已損去十分之六七，（賑濟辦法）暫撥賑米六百石，並電急賑會設法賑濟，

天門　該縣原分五區，除北區地屬山鄉，僅水災外，餘如東西南中四區，有邊襄河者，受楊家月鄭李灣等潰口之害，有邊牛蹄支河，受譚家蛇白虎　等潰口之害有邊縣河者，受江陽四港潰口之害，以致漁泛黑市下週橫河林溝等處，及縣屬之七十二垸以及第三區之譚家　白湖垸，皆成澤國，東西南三鄉，幾無通行之路，房屋冲倒，人畜淹斃，災外之區，亦多被積水所淹，總計該縣被災之人，計六十餘萬，（賑濟辦法）暫撥賑米二百石，並電急賑會設法賑濟，

江陵　該縣入夏以來，大雨連綿，底水甚大，後復陰雨兼旬，平地水深數尺，益以大江內湖，同時底漲，岸河口等處一帶，盡成澤國，又因外受潛江天井剅等處潰口影響外衛內潰，秋收無望，龍灣一帶爲最，捕沙郝虎各汎次之，總計全縣受災區域，已佔三分之二，（賑濟辦法）暫撥賑米二百石，並電急賑會設法賑濟，

蘄春　該縣自水保永固兩堤，先後潰決，茅山堤鼎豐堤李家洲赤東湖官畈等圍，北計五十二處，面積縱橫約八十餘里，秋稻收成，忽被淹沒，顆粒無收，其間屋宇房舍倒塌殆盡，人民畜物迫不及避者，多被淹斃，嗷嗷待哺者約數千戶，（賑濟辦法）電請急賑會設法救濟，

鄂城　該縣二房灣之堤，崩潰六十餘，大暘葉洲地方，田地被淹者達十萬畝以上，居民廬舍坍塌者數千間，琵琶棚堤潰決，計被淹禾苗棉花三千畝，冲倒房屋二百餘家，陳家湖堤唐標樹堤沙鄉湖堤，亦先後潰決，人民流離失所，困難萬分，（賑濟辦法）電請急賑會設法救濟（已完）

日本政友會發表倒閣宣言

舊行財政整理案尙在折衝中

東京三日訊，政友會本日午時於宇都宮市開關東大會，犬養以下各顧問及黨員出席者三千餘名，關於對華外交及其他內閣失政之件，加以糾彈，並決議倒閣之宣言，氣勢甚盛，犬養總裁本日之演說辭，大要如左，我黨之產業五年計劃，以本國之力量，謀產業之合理的發展，此即增進國民所得之根本策，對於共產主義應澈底的排斥，因係我等之公敵，然而依賴議會政治之其他之無產黨，雖謂過激保守，但亦係程度之問題，最後擬一言滿蒙問題，該問題之本質係爲推廣國民之經濟生活而遵循共存共榮之公平的軌道而行，乃政府無視此本質，而蹂躪既得條約上之權益，又北洋漁業問題亦同樣對於我國之發展本質，使鄰邦抱疑惑之感，而與人以把柄，殊堪痛恨云云，

東京三日訊，省廠合問題準備委員會主任閣僚之安達，江木，井上之意見未一致之前，町田，原，櫻內三閣僚，仍繼續作猛烈的反對，故與黨之賴母木，富田，秋等之悅心的贊成論者，亦以雙方各不相讓，因執已說，若繼續此種糾紛的狀態，難免擱內閣於暗礁之上，是以均抱憂慮，況且政府現在又站在比較省廠合問題更加一層重要之行財政理不能不實行之立場上，故此若槻首相昨二日午前與江木約會談二小時，同日午後又召致安達井上談話徵求該三主任閣僚之意見結果，對於省廠合以及各種之重要之整理暫時延期解決之事，意見已歸一致，

東京三日訊，對於行政整理案中之朝鮮，台灣，南洋廳，關東廳等之整理案，業已經過第一讀會，並已印就，是以昨二日午後二時於首相官邸開行政整理準備委員會，主查井上藏相以及各委員出席，關於該件審議第三讀會，大體已審議完竣，又目下於稅制準備委員會研究中之國債加稅問題，對於公債政策有重大之關係，理財局昨二日午後開會議，經協議結果，以國債加稅若由租稅理論觀之，既發公債之購買者，因免稅故，而購買以生利，現在政府若悍然的徵稅，則現在持有公債者，不但與以不當之損失，且將對於將來公債發行之條件，加以惡影響，當然是一件不利益之事等之意見已一致，並決定今後此問題若具體化，則極力與以反對，

今日出售　金收進　每兩　九拾五元　一百元

▲雙龍寶鼎爐▼　▲麻……姑▼　▲西式紀念盃▼　▲像……架▼

尙有其他大小器皿花色不及細載凡饋送親友題句署款本號鏨工精巧筆畫不失眞

天寶成金號謹啓

學費　每十名　每牛繳學費洋五元會員只收三元以示優異（不分性別）概不退還

開學　中華民國二十年九月十日

主任饒子和

英文界耆宿 鄺富灼博士 對於 開明英文讀本 的批評

Teaching English to Chinese students is a difficult problem that has taxed the brains of many teachers. Publishers in China have been putting out good materials of late years, hence the books in use for teaching beginning English to-day show a marked advance over those of twenty years ago. Yet much of the efforts put on this subject by teachers and students is complete waste. We are a long way from perfection yet.

The Kai-ming English Readers by Dr. Lin Yutang carry the work one step further. In content and method these books show that they are the products of an educator who understands the psychology of Chinese students and the special difficulties they encounter in learning English. His intimate acquaintance with the subject, his expert knowledge of phonetics, and his long experience in teaching English to Chinese students enable him to make these books practical and interesting. They are, in my opinion, the best books published to date for teaching beginning English in Chinese Schools.

Fong F. Sec

（譯文）給中國學生教授英文，是一個極困難的問題，教師們曾因此耗了不少的心血。近年中國出版界已供給了很好的材料，教授初步英文用書比較二十年以前，已進步不少。但教師和學生們，在這門功課上，還有一部分精力是完全浪費的。林語堂博士的開明英文讀本，又把這工作推進了一步。從內容和方法上看來，這書的著者顯然是一個明瞭中國學生心理及英文學習上重要困難的教師。因了他對於這門功課的深造，對於語音學的專長，以及教授中國學生的豐富的經驗，遂使這書既切實用，又富興味。我認爲這一套讀本確是現代學校裏面教授中國學生學習英文的最好的書了！　鄺富灼

第一冊 八角半　第二三冊 各九角半

鄺博士是中國英文界的耆宿，在中國出版界服務三十餘年，他的意見當然是最可尊重的。現在看了這個批評，就可知道開明英文讀本，確是在中國最好的英文教科書。因爲著者林語堂博士，是中國唯一的語言學專家，對於教本的編纂，曾經下過許多年的研究功夫，並且參以許多年的教學經驗，決不是那些浮淺之徒『抄襲冒效』，草率成書者所可比擬的。

上海福州路 開明書店總店　特約經售處 重慶學林書局

新書

美術的表現與背景　板垣鷹穗著　蕭石君譯

本書的目的在考察各時代美術的表現與其時代文化的背景有怎樣的關係著者目光犀利議論卓越附圖廿六幅誠研究美術者必備之書——實價九角五分

西洋名畫巡禮　豐子愷著

本書內載西洋名畫廿四幅及講話十二篇從名畫上述說鑑賞法及其作品的事略並述及畫圖的學習法繪畫的理由以及關於美術的知識可供圖畫科的課外讀物——精裝二元二角平裝一元六角

古代英雄的石像　葉紹鈞著

本書計收童話九篇作者同類著作有「稻草人」這比「稻草人」尤精進在少年青年這是精神上的糧食而在成人也決不寺散專對孩子講的話豐子愷氏作圖廿幅●插名貴——精本六角平本四角

古詞德先生　西萬提司著　賀玉波譯

這是歐美世界人目的一部長篇傑作全部一百二十六章共計四十餘萬言本書淘汰其附屬的故事和詩歌節爲一小册以給兒童閱讀但其精彩之處仍還是保存着——實價大洋四角五分

處女及其他　江紹原著

本書所討論者雖均係關於醫藥疾病及生理上的種種問題但絕非深奧之專著每篇都饒有興趣讀此既可知識復可怡情誠著作中之別開生面者也——實價大洋八角

大衆醫學（症候篇）　顧壽白著

本書唯一的目的在把醫學知識普及於一般民衆使知疾病有何表徵以及如何預防及調護與醫生的診療相輔而行本篇爲「症候篇」對於種種症象敘述十分周詳淺顯易讀——精本七角平本五角五分

看月樓書信　曙天衣萍合著

前半爲吳曙天女士「給母親的信」後半爲章衣萍先生的「秋冬雜信」書信最足表示作者的個性頗堪玩讀——精本四角半平本三角

總發行所 上海開明書店　特約經售處 重慶學林書局

留日眼科專家 醫師黃睛初診例

一、治療科目　眼科專門兼理各科

二、時間　門診每日上午八至十二時　出診每日下午一至六時（星期停診）

三、診金　門診一元，特診二元，出診六元（附城過時加倍下鄉另議）

四、地址　下都郵街三號樓上（全家公館）

附白：敝診所黃醫師留學日本東京帝國大學專究眼科數年今夏始行返渝組織敝所應用歐美科學方法根治眼科疾病並設備最新眼科器械一切眼科大小手術均可施行渝中各眼科病家敬希注意荷爲

留日醫師黃睛初診所謹啓

鈞記總經理處遷移啓事

啓者敝處開辦以來生意甚爲發達今爲接洽便利起見特遷至道門口模範市場新建房屋內照常營業如蒙　賜顧請至敝處接洽爲荷此啓　各主顧

鈞記經售

漢口愼昌洋行機器五金各種進口貨物
上海富氏針織廠各式線織毛織運動衫
上海鷗勒銘公司各種自來水鋼筆毛
上海中國內衣公司（ABC）各種出品
上海大華藥房西藥成品各種原料
上海香亞公司各種化裝品
上海亞爾有限公司寶塔牌男女絲襪

◉各貨花色齊備　定價格外從廉

經理處道門口模範市場

一一〇三

開封醫師贊美

韋廉士醫生紅色補丸

各地醫師對於韋廉士紅色補丸莫不推許備至贊美有加若其當竭畢生精力研究醫藥其知道何藥確能去病強身較之任何他人自然確切茲又有開封平民醫院院長兼醫校校長胡康輔醫師來書如次『鄙人數年來應診常以韋廉士紅補丸處方奏効凡血虛病家令服此丸些時皆得血旺病痊又婦女月事不調等症服用此丸功效尤速本醫師因知其實故樂爲證明焉』

特別警告
以身體健康之重要而欲節省數毫洋殊爲不智故凡遇經售家以影射紅丸兜售稱其『價廉而効相同』者妄語也愼勿置信必須堅持韋廉士醫生紅色補丸眞正去病強身之靈藥

開封商人腦疲告愈
以自己之經驗作他人之南針此同病相憐急公好義者今有得一人焉其人爲宋君寶齊眞爲開封共和南街宜肆主其來書云『予患腦弱頭暈目眩屢治無効嗣因好友劉吉生先生之介紹試服韋廉士紅色補丸後數天即見大効又服數瓶病愈體強力增顏潤眞無愧良藥也』

韋廉士紅色補丸各藥房均有出售或直向上海江西路四五一號韋廉士藥局函購

直至那快樂的一日　即搽用如意膏之日彼常患股瘡

南洋華僑陳秉裕現寓新加坡十八間後十九號門牌近有來書云『鄙人股上生瘡多年不愈遍搽各藥均未有効直至閱報知如意膏之功而試用之方始告痊搽後約一週大見功效又搽數次即告霍然是以予對於此膏深爲感佩也』

如意膏係最新科學療膚專藥無論皮膚發炎擦損發疹潰爛燙傷割破跌損蟲螫一經敷用立見清涼止痛消毒生肌

各藥房均有出售或向上海江西路四五一號韋廉士醫生藥局函購每匣七角六匣三元五角寄費不收

甲一一〇三

天氣與脾氣

天氣與脾氣是有絕大關係的如果內腑潔淨清涼性情自亦慈祥和靄所以凡因天熱而性暴者但服平肝導滯良藥清導丸莫不自覺涼爽愉快而他覺和善可親例

江蘇崐山啓泰煤號王君秀峯來書云『鄙人常患肝火上升大便祕結且有遺精每服瀉劑輒覺惡心或竟大瀉胃部因而愈弱後用清導丸不特大解時行且連帶各症亦俱愈矣』

清導丸効大而性平服之絕無峻瀉絞痛諸弊統治便祕肝火食積頭痛口臭疹癘痔瘡等症　各藥房均有出售或直向上海江西路四五一號韋廉士藥局函購每瓶七角六瓶三元五角郵費不取

韋廉士紅色清導丸 TRADE MARK PINKETTES

楊慶餘堂聲明遺失房契緊要啓事

啓者舍間不幸小神作祟突於九月八號竟將鎖藏衣櫃內於民國四年以慶餘堂名義所買本城廣東館側石灰倉巷第四號小院之紅契一張無形遺失不知藏匿何處徧覓未獲誠恐流落在外發生事故除向各官廳備案外特爲登報聲明無論何人拾得作爲廢紙無效倘果不能清獲時再向征收局另行補印此啓

德濟醫院院長熊德華醫師已返渝

本醫師前月赴瀘惠顧諸君徒往勞返歉仄奚如今已回渝自即日起照常應診門診時間上午九時至十二時熊醫師下午一時至三時蔣醫師出診三時以後急症接生隨時隨到章程函索面取即奉

德濟醫院謹啓

……鐫刻牙石角木橡皮各種圖章

重慶唯一專營機器的商店　……機器五金行　設白象街……

家什字

東昇百貨商店

惠顧諸君之雅意而表歡迎尚希早臨參觀

逕啓者案查戊辰臨時軍費還款移轉敝處以作入股股本一案當經敝處於三月內[illegible]日起至六月底止每日午前十鐘至午後二鐘將前發臨時摺據執向敝處掉換臨時股證以憑將來公司成立時掉換正式股票之用事關股權幸勿延誤等語在案現查各股東來處掉換臨時股證者固不乏人而未來掉換者亦復不少茲再展限至九月底止爲掉換臨時股證之期務希各股東按時來處掉換以定股權而清手續勿再觀望爲荷此啓

重慶市市民銀行招考女見習生廣告

一、資格 中學畢業及有同等學力而具堅決服務精神者

二、年齡 十五歲以上二十四歲以下並未結婚者

三、考試科目 A，國文 B，英文 C，數學 D，銀行簿記 E，常識測驗 F，毛筆鋼筆書法

四、報名時期 自九月十日起至十月十日止每日午前十鐘至午後三鐘

五、報名地點 狀元橋本行

六、報名手續 繳四寸半身像片一張有文憑者呈驗文憑

七、考試時期 定於十月十七十八兩日午前十鐘至午後二鐘

八、考試地點 假後伺坡倉壩子商人夜課學校

九、待遇 凡取錄各生在見習期內每月津貼洋二十元

（附註）凡初試及格各生在商務日報建設日報及本行門首揭曉後再行定期覆試

飛鷹牌手燈之新供獻

昔日雪窗螢火 今夜光明如晝

古人好讀。雖宜仿效。然燭光閃動。螢火晴澹。有傷目力。今之讀者。若用飛鷹牌手燈。去其燈頭而竪于桌上。則清晰明亮。發光強遠。用以照讀。既不傷目。更添雅興。至價廉省電。尤爲盡人能辨。誠內地讀者之讀書良伴也

各大電料商店均有出售

購時請指明飛鷹牌手燈庶不致誤

總發行所 盈豐華行謹啟 上海福州路九號

請用飛鷹牌手燈

永備牌

註冊商標

君之電筒。宜換裝眞正永備牌整體電池(第九五〇號)。因其最耐久，最有力，最光亮故也。

謹防偽品冒充

各處商等電料店均有出售

美國紐約永備電筒電池廠製造

TRADE MARK EVEREADY REGISTERED

相之一道廣矣大矣未稟輕清之 孕育 聰明賢貴秉重濁之氣孕育者翔暴愚魯秉先天氣成後天形此自然之理而相法之所由立也蓋心爲相之根行乃心之表有諸內必形諸外是以審心觀行富貴貧賤吉凶禍福瞭如指掌雖言之易而決之難設非研精究微者敢言毫髮不爽耶鄙人得受先天易道徧遊通都閱人頗衆一瞻豐采立決窮通有興相者祈移玉步小樑子聚玲閣左側

順天存謹啓

每日午前八鐘起午後四鐘止候教 過時不待

印機大王現彩！

請看我們的工作：

一、像皮機的工作： 請看本市市政府及江津縣內選舉票 二、鉛印機的工作： 請看朋友書店出版的春大週 三、石印機的工作： 請看豫川絲廠的絲商標： 四、裝訂的工作： 請看川鹽業，銀行的簿摺，

大櫻子肇明印刷公司

羅萬興失摺聲明

啓者鄙人於前月二十七日在宜昌搭大利輪船被扒手竊去皮包一只內有重慶聚興誠銀行存款摺一個號數一三八二零號一併失去但鄙人存款之時留有私章爲憑除向巴縣地方法院暨重慶市商會存案備查請求聚興誠另換新摺外特此登報聲明倘日後發現該項存摺作爲無效

大學眼藥

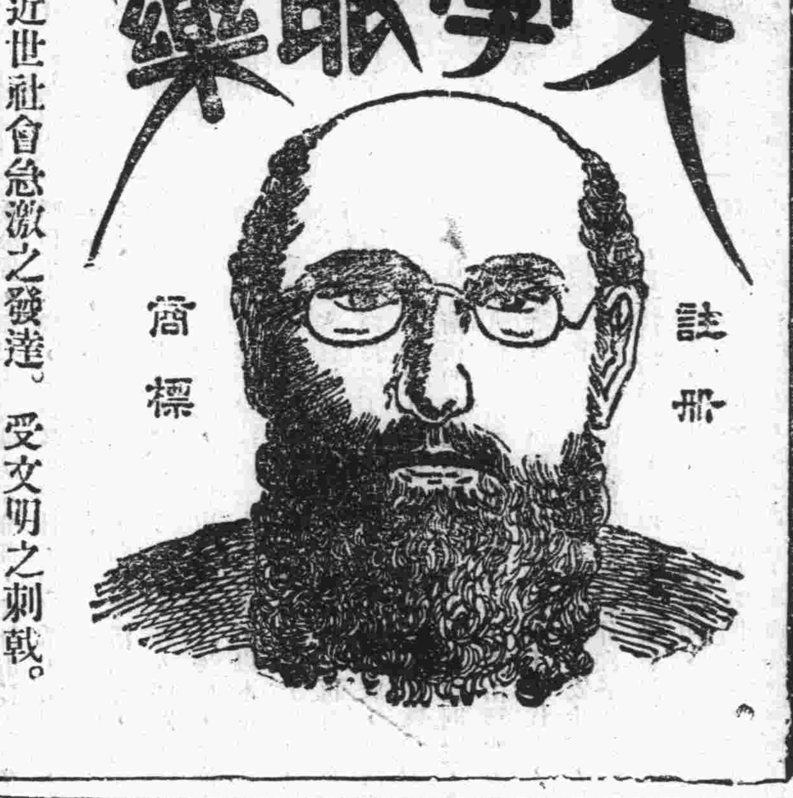

因近世社會急激之發達。受文明之刺戟。爲進步之旋渦所轉蕩。受害最烈者。蓋莫如眼目。城鄉到處。爲紅眼。爛眼。眼痛羞明。及迎風流淚等。目疾所苦者。誠不知其幾千萬人也。盍速求助于此藥水耶。因用大學眼藥而不至全愈之目疾。固未嘗有也。

上海北四川路Y六八九 華西經理 大學眼藥行

各大葯房均有出售

華光樓

同福春

自製膏丹丸散精潔咀片兼售南北各地著名要藥誠信無期言不二價

洋參 野朮 牛黃 麝香 蒙桂 老蔻 沉香 硇砂

黑錫丹 眞正烏犀角 紫雪丹 三蛇膽 將軍丹 痧一粒 六神丸 發冷丸

秘方培精固本丸 秘方調經和血酒 秘方加味龜鹿丸 秘方牛黃清心丸 神效肚痛丸 安宮牛黃丸 當歸蘆薈丸 專翁大生膏 普提萬應丸

名目繁多 不及備載 貴客賜顧 認明小記 招牌不誤

有內傷病者不得不服

麥克生 白松糖漿

專治一切新舊咳嗽傷風咳嗽肺癆咳嗽哮喘喘咳等該藥平時常服功能潤肺化痰止殺咳並能增加肺部機能

大瓶二元 小瓶一元

麥克生 麥精魚肝

此藥係用魚肝油，燐質，麥精，野櫻糖，及各種名貴良藥，提取精華，以[illegible]配製而成，統治傷風，氣管炎，哮嗽，乾咳，痰咳，哮喘等，各種肺病，並能補血強腦開胃潤肺 功效如神 每 二元

麥克生 阿司匹靈

麥克生阿司匹靈，提化之純潔，爲世界名醫所公認，其功效之神速，尤非以劣質製成者可比，此藥片統治下列諸症，感冒傷風，頭痛牙痛，各種痛症，傷寒風濕等症， 每盒定價四角

本埠各藥房均有出售

重慶三牌坊十三號信昌號批

本省新聞

三軍長在劉私邸協商川政

△劉主席提出四項請鄧田輔助

（四川建國新聞社）成都九月十六日特約訪函云，此間省政府主席劉文輝氏，自渝歸來後，各方酬酢，異常忙碌，然對川政事宜，尤積極謀解除人民痛苦，自昔劉氏以取消苛捐雜稅等三要政發表後，深恐各軍不輔助此意，徒勞空談，故於昨宴請鄧田兩軍長於私邸，并請輔助省府公令，對川局維護和平之意望，（一）各地糧稅及所設稅卡種種，須由各軍轉飭所屬，彙報省府核減，（二）建設和教育，累感經濟困難，各地均不暇顧及，應由各軍區內，有應興應革之舉，須轉咨教建兩廳辦理，（三）各軍應持和平狀態，共維此五裂四分之局勢，（四）由各軍嚴查共產黨徒，（綜上四端純係錄其概要），鄧田兩軍長，亦有圓滿之表示，果如本此行動，則受倒之民立可得覩天日也云云

十五日前之康藏交涉

△唐蘊有退還甘瞻意
△張賜培由昌都抵甘

康定九月五日通信，藏方允送還前瞻化縣長張賜培，及其眷屬員司等情，曾誌前信，頃據鑪霍來客談稱，現張知事同其眷屬員司等，已到達甘孜，一時尚不能遄返鑪霍，須唐特派員赴甘同噶崙面商後，方能由甘返鑪云，（又訊）藏方派下級軍官二名，前來鑪霍歡迎唐柯三特派員，唐因見噶崙尚未抵甘，駐甘藏軍，亦未撤退，故尚未決定行期云，又訊，自藏方佔據甘瞻二縣後，即宣稱該二縣原屬藏方，既經收回，當無退還之理，唐柯三曾將此情，電達蒙委會請其轉囑達賴駐京代表昆却仲民，轉請達賴依約退還，現據藏方帶兵官向我方留甘人員表示已有退還之意，但須雙方均不駐兵，

鄧對李家鈺已絕望

—第一師師長另委楊榮向陞任—

（重慶東方社成都快訊）二十八軍軍長鄧晉康，前雖委有二三兩師師長多日而第一師師長，至今尚未委人者實係等待邊防軍李其相總司令之就編委充也，鄧雖予以曲全，寬容諒解剛柔并用，無如李自棄鄧之後，歷係以獨立旗號之四川邊防軍總司令自居，實力有三萬之多，將士亦極驍勇善戰，勢已不能再甘受鄧之節制，縱今日受苦被逼，亦惟以最後之精神，與環境奮鬥，雖死亦不甘屈服鄧在覩，李實力已去過半，而受窘之程度，亦不可不甚也，經派人往說，曉以利害，而李迄未稍動如此，鄧對李實頗絕望之境，欲挽回亦不可能矣，鄧大憤，遂將所留予李之二十八軍第一師師長職，令委該軍現駐金堂一帶之第一混成旅長，楊榮向陞充，楊奉委後，決於十月一日在金堂防次通電就職，現正佈署一切云，

入甘川軍文劲濤赴蘭州

△接洽雷中田等已得圓滿結果
△周子傑部進駐康縣相機進展

川甘邊區通信社消息，據軍方傳出消息，蘭州雷馬各部曾派代表來武，與川軍接洽，此間亦派文劲濤代表往報，以伸友誼，昨得文代表由蘭電謂已晤當道要人，會商一切，結果甚爲圓滿云，

又訊，頃據軍方確息，前日康縣民衆公推代表陶繼唐，常平安等，到佛入岩，請楊大隊長愷，轉請第二路周支隊長派兵進駐該縣，周氏隨即據情轉報總指揮部請示辦理，趙元市按得上項報告，以該軍入甘，原以剿匪救民爲職責，該縣年來飽受逆匪蹂躪，民不堪命，今既懇請派隊前往，自應准如所請，以副民望，趙氏旋即令周支隊長，派隊前往，周氏奉到命令後，當派該部第一營營長李鶴年，率所部并節制指揮游擊大隊長楊愷，進駐該縣，并帶去支部告示，宣傳部標語多種，派第二營營長江漢章，率所部進駐望賊關，長壩派該部游擊司令閻焕分駐長壩，平落，樓房，下石俠關，楨嶺山，紙方鎮各地，并相機進取成縣，派第三營營長張明哲，率所部進駐甘泉，佛入岩，以資聯絡，現李營長鶴年已令所部，於上月三十一日到達康縣，該營軍風兩紀，異常嚴肅，所到秋毫無犯，沿途人民，無不簞食壺漿以迎，李氏入城，駐縣署，是日並即派兵兩連，進駐柳樹凸，楊大隊長駐寨坪秦家壩，餘隊駐城內，李氏并具報周支隊長，請委行政各機關人員，前往視事，以便撫綏人民而負整理，刻周氏對於該縣行財政各機關委任人選，尚在審愼中，一俟發表，再行補誌，

又息，此間駐軍第二支隊長劉鳳山涖武以來，所轄部隊多屬清鄉剿匪，担任勤務常駐在外，此次因主任訓話全調反城，劉氏鑒於季候入秋，正是訓練軍隊之際，昨在支隊部召集該部上尉以上軍官，開一度教育會議議決命該部中校團附，劉志和，將操課時間，兩表擬定轉發各部，從八月三十一日星期一起，各連齊到南門外，上河壩會操，切實照表實施科目，并發報操單預發一日，塡報來部，以便核閱，如官長無故不到，則記過罰薪，決不因循，又士兵有嗜洋煙者，製就丸藥多包，飭各營長督飭戒除，限一月內戒完，否則開除，并預定秋後派員購買谷草，發給各連使士兵練打草鞋，以養成勤儉純良之軍人云，

蓉市公安局改組後職員

△各員職級姓名列表通令所屬知照

省訊，成都市公安局，昨（十五日）訓令所屬云，爲通令知照事，照得本局此次奉令改組，業將改組情形，呈奉市長令准在案，除各署所長員官等，由本局長隨時考核外，合將本局內各科處隊所各員職級姓名，列表通令一體知照此令，計開祕書許在衡，第一科科長王槐蔭，一等一級科員楊祖庚，二等一級科員李家燧，二等二級科員侯稷，三等一級科員邱長炳，陳復熙，三等二級科員傅秉鈞，第二科科長徐幹臣，一等一級科員尹啓莘，二等二級科員張雨階，三等二級科員張敏，張元弼，勤務督察長兼消防隊隊長易新銘，分隊長李海如，隊附鄭少卿，第三科科長李振儒，一等二級科員李杰，二等一級科員馬成，三等二級科員胡經邦，邵君輔濟良迷失所女管理員樊子芳，拘留所管理員樊崇劍，司法隊隊長徐紹武，偵緝隊隊長劉濟臣，偵緝員曾青雲，曠生龍，王德成，勤務督察處長錢驤候，一級勤務督察員王仲剛，舒仲雲二級勤務督察員張學西，黃剛，侯差四員馬萬松，錢養川，田玉泰，何止善，王紹銓，藍步雲，石榕光，張伯泉，陳玉春，曾鴻儒，劉承祖，陳鎔經，潘明，陳傑，王紹霖，張炳森，會計處處長邱詠霓，二等一級科員潘季良，李克腆，二等二級科員劉子陽，三等一級科員陶天放，康達成，

右衡氏棉汁戒烟藥酒

是絕妙方法十日內不戒自斷

注意　鄙人發明棉汁戒烟藥酒以棉汁爲主體配以貴重藥品專能解除烟毒大補氣血其法仍準癮者照常吃烟不必減少烟量但吃烟一次即隨量飲酒一次三四日後微瀉糖糞此係烟毒化除之象再三四日毒盡癮除見烟即醉此所謂不戒而癮自斷者此也此酒不特戒烟能治一切肝氣及婦人胎氣不安並男子滑精腰痛反胃等症藥到病除功難盡述社會諸君請嘗試之

發行所中陝西街合記主人謹啓　每瓶三元每打三十元

國人眞是愛國

請用愛國牌電池

本廠向以外貨充斥漏卮甚大爲實行提倡國貨挽回利權起見特組織一大規模之電池廠特聘高等技師製造愛國牌獨節電池及電話大乾電其光綫之充足時間之耐久屢造樣品試驗實與外貨并駕齊驅毫無差別現値開辦伊始價値格外從廉惠顧諸君素具愛國熱忱請即購用愛國牌電池方信價廉物美決非虛語不日即將正式出貨特此先爲佈露

重慶愛國電池廠謹啓　總發行所新街口卅九號

大公館出售

本行現有中城公館一院地勢高廠空氣流暢地位適中交通便利花木當前山川在望光線充足院外兩方均接馬路院內四圍皆有空地并有園亭花木種種設備建築爲時兩年面積百餘方丈極合住家或公司洋行營業之用有願購買者請到本行接洽

重慶拍賣行啓

孫德操忽向田辭職

△謂胃病復發赴滬就醫
△該軍將領均到省挽留

重慶新生命通信社消息，本社成都九月十六日特訊，二十九軍副軍長兼西川屯殖司令孫德操氏，年來因與田頌堯軍長政見相左，頗形消極，曾向田氏請辭本兼各職，惟孫氏居該軍地位頗爲重要，在內部甚得一部份將領之擁戴，對外亦較田氏爲活動，因之孫氏雖曾辭職，卒因各將領之挽留，至今未成事實，但孫辭意堅決，仍不能因將領之挽留，遂違初志，是以孫氏自表示消極後，即久住成都西馬棚街私宅，未常到部，所有一切副軍長及屯殖司令職權，統由該軍第一路路司令董長安代行辦理，近據確息孫氏近忽因胃病復發，擬赴滬就醫，所有本兼各職，勢難勝任，向田堅辭，自是項消息傳出後，該軍將領深爲駭異，以川局現在正是多事之秋決不能任孫離部，紛紛來省挽留，第一路路司令董長安定今日由綿陽起程來省，第一旅旅長稅梯青，刻已專車抵省，其餘王銘章曾憲棟亦均請孫打消辭意，結果如何，尚難逆料云，

楊方覺發明煎鹽火力加大機

△業經呈准省府電知自貢駐軍予以保護

成都民福社消息，本社特訊，富順楊方覺，新發明煎鹽火力加大機，昨呈省府請求試辦並請維護，省府已批准試辦，并令川南警備司令部保護此機，如果有成效，則關係鹽業前途，實非淺鮮，茲探錄其原呈及批示於后，以覘將來（一）原呈，呈爲應用科學方法，加大煎鹽火力，以輕成本而利鹽業，呈請試辦准予維護事竊吾國產鹽區域，原有海鹽湖鹽井鹽之分，蜀爲山國，純係井鹽，開鑿汲滷，方式甚舊，成本過高，加以蜀中多故，艳岸滯銷，鹽業遂陷不振之狀態，影響稅收甚大，近來新鹽法之主張，首當破岸，此法一行，外鹽侵銷，川鹽必至破產，井灶歇業，苦力絕生，川鹽前途何堪設想，方覺住井甚久，時嘆舊法製鹽之不改良，必劣敗於物競之時，繼而遊歷國外，考察各地製鹽之法，與中西人士磋商，悉心研求，本所經驗，得其會通，今利用科學的方法，製機煎鹽，加大火力，使費時少而煎鹽多，成本輕而獲利倍，惟是新法初辦，井人囿陋疑忌與阻撓之事不免發生，用特呈懇鈞府，於核准試辦之時，禁其妨礙阻撓，并懇准核辦有成効之後，得依法專利，於五年內，他人不得仿製，以資鼓勵而便提倡，辦專救濟吾川鹽業前途，可否照准所請，伏祈察核示遵云，（二）批示，呈悉，該呈用科學方法製造煎鹽火力加大機，自係爲減輕成本，救濟鹽業起見，所請試辦，禁止妨礙阻撓等情，自應照准除已電知駐井川南警備司令部查照維護外，仰即迅將此項機器應用方法，擬具詳圖及說明書，呈請該縣政府，轉報來府，以憑查核備案，至請專利一節，特種工業獎勵法，具有規定，應俟辦有成効，再行依法呈請可也，仍候令建設廳及富順縣縣政府查照，此批云，

驚秋

梧桐葉落又驚秋，
漏體生寒動客愁，
夾衫衣料何處好，
宏裕購製不須愁，

住新豐街

成都長機工人罷工之裏因

傳有反動份子從中作祟
工商雙方請城防部制止

成都大江社消息，本市長機幫工人，突於日前宣布罷工，要求資方加薪問題，雙方各走極端，已迭誌前各報，頃資方和工人方面代表，特具呈城防司令部，謂此次罷工有共黨份子從中作祟，請求維持治安，制止工人罷工，茲將資方與工人代表，呈請城防部原呈錄下，

○……工人呈文……○

呈爲呈報事，竊屬會近以會內工友生活困難，向商方要求增加工資，本月八日曾與商方代表交涉，允於一星期內決定辦法，屬會出席代表亦經認可，殊本月九日長機工人，即有罷工者，屬會不勝詫異，於本日下細調查，始知有曾經加入民國十四年間共產黨組織之成都市工會之長機工人，復來組織加薪團，近來暗組爲衆議社，屬會并未允許，該工人等加入屬會，昨今兩日該社份子等，忽冒稱奉屬會職員命令，強使各工人等罷工，顯係別有用意，屬會今日特與商方長機同業公會，會銜通告工友，即日復工，聽候解決，其通告亦被該社份子扯毀，屬會恐其乘機擾亂，發生意外，謹此呈報鈞部，懇即設法制止該社份子之搗亂份子，以維秩序，實爲公便，謹呈省會城防司令部，成都市長機行業工會負責職員李吉安，李紹林朱紹林，趙鈺承，雷傑厚，曹海山，李雲沱，趙尸愃，甯烈斗，

○……資方呈文……○

本市長機工人，前以生活昂貴，請求本會增加工資，曾於九月八日，在春熙路重光樓開工商聯會議，本會出席代表高俊坡，李煥文，嘉洪興，周建文等，根據同業大會決議，以本年營業蕭條，兼之米荒數月，商幫損失甚鉅，無力增加爲辭，工方代表堅決不允，本會代表，始答以俟星期內，再度召集同業開會答覆，案經長機工人代表雷傑厚，趙玉成，曾海山，李紹林等同意，始宣布散會，有議案册可查，殊於翌日忽傳工人等在東南兩門各處機房集隊阻工，本會聞訊，當即推派代表向工人代表雷傑厚等嚴重交涉，當由該代表等函覆，聲明遵守議案，並無阻工情事，復由工方代表，當衆聲明，工商雙方各出通告，通知工商照常各安生理，靜待一星期後解決，殊通告貼出後，仍有暴徒在各街糾衆強迫罷工之，並敢搶奪梭子，損壞器具，及貨品等語，竊查此次罷工事件發生，工方代表已一再聲明，毫無罷工主張，顯有反動份子，暗中唆使，若不嚴行制止，不惟工商損失非小，影響社會治安，關係實大，除通知各家機房照常工作，理合具文懇請鈞部，迅予嚴禁，若遇暴徒擋工搔擾，即拼送嚴辦，以爲社會治安，而遏亂萌，謹呈成都市浙渝省長機同業公會，

又訊，本市浙渝省長機工會，自長機工人請求增加工資以來，極謀辦法解決，昨該會又發出通告，召集全體會員，定期於本月十四日午前十鐘，在春熙路重光樓，開會員大會，討論此次工人增加工價事件，以期解決云，

廣安民衆之反日連索

青年社廣安九月十七日通訊，吾川近兩三月來，各縣均有所謂幸福之連索者發現，渝萬各報亦早有披露，究其中用意誰屬，即共匪中指定轉抄之人，亦不過心存好奇，類似一種催眠術，姑照抄轉寄以靜觀其變，有無其他作用，始終仍莫名其妙耳，近此間軍部檢查郵政員，日昨曾檢得「生存之連索」一函，其措辭用意，則與往日「幸福之連索」迥然不同，尚有傳寄之價値，惟此間各機關法團，及一般民衆，自九五舉行反日運動後，對日帝國主義異常憤慨，抵制日貨，與對日經濟絕交等工作，均積極進行，不遺餘力，該怪誕不經「幸福之連索」，現竟一變而爲愛國運動，反日「生存之連索」，利用殊得其道，茲將其原文抄錄于後「以寄讀者，熱血同胞們，記得嗎，總理說，日本如果要動手，便天天可以亡中國，好危險呀，現在他們已向我們進攻了如果還不覺悟，那麼亡國立待，家將焉存，同胞們，時已迫矣，趕快聯合起來抵抗吧，抱大無畏的精神，用不合作的主義，永遠不買日本貨，永遠不賣貨給日本，永遠不幇日本人做事，熱血的同胞們，接此連索後，必須下決心，切實履行，并在廿四小時內，照樣抄寫九份，給自己的朋友，此連索必須傳寄，如不履行傳寄，就是甘心做亡國奴，此人必定家破人亡，絕子絕孫云云，

傳淵希在宜請示剿匪方略

（重慶東方社宜昌十五日訊）二十一軍部一師二旅旅部參軍傳淵希前奉藍紹侶師長命，赴沙市指揮獨立一二三團剿匪任務，十一日傳由沙乘龔湖輪來宜，晉謁上游剿匪代總指揮袁汞武，一方面陳述前方剿匪情形，一方面請示進剿方略，據傳稱，赤匪段部，自退往南漳後，竟與賀龍部取得聯絡，無南下勢，前方剿匪部隊，激戰多日，晝夜不休，似已疲敝，刻命滿楊兩團，由前敵方回沙市休息，陳基團現駐荊門警戒，大致本人於十七日返沙，決於最短期間，督率各團，相機進剿云云，

成都城防部槍決共匪顏子誠

△該犯在南六區宣傳共產被獲
△經該部訊明於前日以槍決

省訊，城防司令部，於前十四日午後四鐘，槍決共犯顏子誠一名，茲將各情形分別誌後，

……押解刑場……

該部日前函准川南水陸護商總處劉處長，獲送共犯顏子誠一名到部，當經司令官徐廷秀氏着派司法官鄭重偵訊，該犯供稱宣傳共產主義不諱，至昨十四日午後三鐘時，提案復訊後，立即派快中快武裝軍士一連，押解該犯，赴外東蓮花池地點執行，

……槍決情形……

該犯是日下裝着制服，顏色稍變，沿途跟隨參觀者，蹈蹐不通，大有爭先恐後之槪，將押至刑場時，即由一武裝軍士聲言開人走開，立時槍聲連發二響，一彈中於胸部，一彈中於下部，該犯立即斃命，

……宣佈罪狀……

省會城防司令部爲宣佈罪狀事，案准川南水陸護商總處劉處長，獲送共犯顏子誠一名，准函稱該犯在南六區宣傳共產主義，並擅旗篤連團槍，意圖擾害地方，請予嚴辦，等由准此，經提訊，據該犯供稱不諱，實犯反革命治罪法第二條之罪，應即依照該條處以死刑，用昭炯戒，除提該犯到部，依法驗明正身，綁赴刑場，執行槍決外，合行宣佈罪狀，俾衆週知，此佈，

演武 育德影□
看此兩片可得
九月十五日起至十八
准
第一
火燒平□
下次換映
火燒平）
▲時間表　午場午正十二鐘起　晚場午后七點鐘起
▲價目表　包廂　座　七千文
秋節換映　七劍十
生記順泰　由象街遷
開幕　從八月卅一起
電燈材料　中外電棒　各國電池　歐美燈泡　五金雜貨
如蒙惠顧　各貨一

郭志高失票啓事

爲失票聲明事郭志高由貴陽返渝由該地裕通源做有匯票二張一張係卅號三十一號各兌洋五百元係國歷七年……

起用雷忠厚
爲楊森之獨立旅長

（四川社）廣安通信，廿軍近職該軍將領病亡太多以致練兵計劃指揮，均感困難，乃再起前旅長雷忠厚氏，担任該軍獨立旅長職，楊曾親到雷處勸駕數次，聞雷已於本月十六日赴渠軍次就職云，該旅兵力約步兵三團，特科營二營，步槍六千餘支，另手提式及手槍等約八百餘支，

省政府電詢渝劉
詢川東收穫情況

事實社成都二十一日電，省政府電詢渝劉，問川東各縣收穫情形，有無餘糧可運出境，以憑轉國府實業部，

二板房夷匪
蘇旅率軍團痛剿
支日已攻破夷巢

西昌電，二板房夷匪，野性難馴，隨時出巢騷亂人民，會理駐軍蘇旅長海澄，特親率軍團往剿，已於本月冬二日進攻，夷匪公然頑強抵抗，蘇旅長督隊猛攻，血戰兩晝夜，支四日拂曉將該處夷匪逆巢擊破，逆勢不支，由後山黑坪子潰逃，狀極狼狽，計此役夷匪傷亡甚重，約五六百人，屍骸遍山皆是，我軍傷亡九十餘名，現正派隊跟蹤追擊，採用包圍式，想不久即可完全殲滅云，

（各縣專訊）

宜賓
藝術社將組織晚報

本社宜賓專訪，此間鄧迪齋教育局長，夏間曾聯絡縣人賀伯辛張衡先等，發起一藝術研究社，其目的在求文化之進展，一時人士贊成加入者，風起雲擁，此次舉行之游藝助賑亦爲該社所提倡，使貧民受惠不淺，惟現尚未正式成立，頃又開第二次籌備會議，地點在縣文廟，列席人數有二十餘，除推定各組負責人外，並擬于成立後，每日出晚報三百五十份，以資宣傳，至其經費一層，表決由社內人員分担，不另招外股云，（裕丙）

鄰水
團閥之惡甚兵匪
駐軍處決四匪犯

本報鄰水九月十七日特約通信，吾國自改革後，社會情形，亦有變遷，而所謂壓迫人民之軍閥團閥，應運而生民間有遭匪如梳，兵如篦，團如剃之諺，以團較兵匪尤重也，縣中不肖團總經當局擇尤痛懲，不復有昔日之囂張，而稍稍斂跡矣，然而小民之厄運未已，又有萬惡之甲長繼之而生，因各閭鄰長，每遇派款，必附籌伊等之費用，在鄉鎮只籌百元，附此加之不下數百元，又富紳有勢力者，分文未給，而貧苦小民，則無法規避，任其剝削，更狡黠之閭鄰長，每年派出費用二三次，每次數十元不等，敢有不出者，押繳隨之，鄰水縣政府查得上項情形，特出布告及訓令各鎮鄉，嚴行禁止，惟各甲長，是否即知警懼，放下屠刀，殊難逆料，而被剝削者，多爲貧苦民衆，乃可斷言，吾川各縣，想亦不乏有此種情形，倘望當局一注意焉，則造福不淺矣，

又訊，川鄂邊防司令部，於昨日（十六日）在西門外第一橋畔，處決匪犯四名，一爲搶劫袁市鎮李富章家之匪，名汪燮廷，一爲搶劫龍鎮李國清家之匪魏志常，即魏楷，一爲搶劫長壽縣韋國平家之匪犯姚少南一名，一爲該軍六團四連逃兵文必昌一名云，（獅山二丙）

灌縣
巡官王仲新通匪
劉師亮開設書肆

□本報灌縣九月十二日，特約通信，此間公安局巡官王仲新，自前月被當局查覺，王有通匪分贓事實，自亦供認不諱，立爲正法後，公安警察全部精神，似皆感着打擊，故萎靡不振，日甚一日，近來城區盜案蜂起，無一非爲警士破獲者，縣長陳先甲，決力加振頓，擬先裁汰身體弱疾，或有不良嗜好之輩，再爲招收壯丁，補足四十名之數，時施訓練云云，

本報成都特約通信，內江人劉師亮，寓省城多年，喜弄翰墨，尤嗜諧文，故自稱諧廬主人，昌福館內之宜園茶社，常有劉君之足跡，年來除自辦師亮隨刊外，復印有叢書多種，現擬開設書肆，已定名爲「隨刊社叢書股份有限公司」并發出招股宣言及簡章二十條云云，

隆昌
夏仲實過隆返資
磺務局禁售硫磺

本社隆昌專訪，廿四軍第三師長夏仲實，前請假返里，診治親病，現因軍務，極端待理，業於昨日由江津西上，經過隆昌，以返資中師部，夏氏常抵隆時，係微服而過，僅爲二三好友得悉，特在車站迎送，其他地方各界，均不得知云，

又訊，納谿縣磺務督銷轉運局長許潤之，頃會街此間縣府，發出嚴禁私售硫磺磺觔通告云，查磺務一項，自前清即由官辦商銷，設局採買督銷各岸，歷有年所，現本局長奉委斯局，接任以來，查磺務各情形，弊竇實深，各岸磺商領磺銷售者甚屬寥寥，溯其原因，實由產磺之區，各熬戶因圖漁利，竟將熬出之磺觔，售賣於私販，致使私磺充塞，官磺不能暢銷，若不嚴加整頓，不特於稅收有礙，而磺政前途更不堪設想合行通告，仰各磺戶及私販等一體知悉，此後該磺戶熬出磺觔，悉數納局，由本局照常給價，不短分文，毋得再蹈從前之弊，私販亦各別尋營業，不許私販磺觔，如經拿獲，定予從嚴懲處，除派專員隨時四出調查外，倘該磺戶及私販等不知警惕，再有私相售賣，無論軍民人等，准其一體拿獲入磺解局，則照例處罰，其磺觔以六賠充公，四作賠獎決不食言云，（平心乙）

瀘縣
多數伶人入赴龍
江水陡漲七八尺
養蜂講習所開學

本社瀘縣十五日特約通訊，此間西門外東獄廟之廿四軍修械廠，連日在河下起卸鋼條鋼板等極多，

又訊，南內小菀市公安局二區署前之馬路，已修治完整，各街通車極便，

又訊，昨十三日由納谿下駛之攬儎船，在頭存棲失吉，船客六十餘人，僅十餘人泅水得慶更生，船客中過半皆係伶界中人，聞戲班上行頭亦悉被龍宮請去矣，

又訊，本埠十二夜至十三日午前，江水又陡漲七八尺，

又訊，周璧光所辦之養蜂講習所，授課地點新遷入南門內高宜蓀宅內，蜂場實習地點，仍在南外瀘盧楊森花園，現有意大利蜂種二十三桶，學生已招足三十八名，昨十四日已正式開始講習矣，該所現於養蜂課程之外，並加授花果栽培方法等課程，以便學成於養蜂事業，得有間接之補助云，（鴻飛乙）

信成裕綢緞莊
十五週紀念
減價四星期
照碼九五折
九月二十起
用酬各顧客
另有美術贈品
地址陝西街

本埠新聞
短訊錄要

△二十一軍所轄之機槍司令部，於今明兩日，在浮圖關外預行檢閱，

△上海法政學院決在渝成立四川分院，已派某某等，在渝籌備，刻正尋覓校舍中，聞分院院長人選，黎某最有希望，

△劉甫澄軍長補充陳（蘭亭）師步槍千枝，日內即運鄂分發，

△巴縣管獄員廖善吾，調任龔灘縣佐，

△二十一軍新委督察員陳翰珍，担負督察全軍區建設責任，刻正草擬督察辦法，

△此間劉震仙曾養癡發起組織『川東新聞社』，社址已租定陝西街某錢莊內，

△江北縣石壩鎮，心一團農民陳庚合家前夜被刦，匪四人，陳妻王氏喊救，當被匪徒砍斷右手，

△土橋鄉劉增培以品汚學窳等詞，控告該鄉教育委員劉衡鈁於巴縣縣府，批令教育局查覆，聞昨教局傳集雙方對質，原告到場者僅二人，均非眞名。教局偵察所控各節亦屬子虛，將具情呈覆云，

日軍進佔東省後之全川民氣
省黨會選舉大會連電中央抗議
誓領導四川七千萬民衆爲後盾

（民國社）四川省黨務指導委員會昨因日軍無故進攻東北，特電呈中央，文云，國急，南京中央執行委員會鈞鑒，頃據民國社南京十九日電稱，外部頃接駐神戶總領周珏電稱，駐遼日軍巧晚藉端起釁，向我軍開始攻擊，皓晨已將瀋陽長春撫順等處，實行佔領，刻下駐朝鮮之日軍，正向東省出發等語，消息傳來令人髮指，查此事眞相，雖待調查，但獨立國家之領土，豈容他國軍隊任意侵入，瀋陽等地爲我國東北之要區，日帝國主義者，竟忽視國際間一切正義公理，藉端起釁，實行佔領，顯係憑恃強力以朝鮮待我，此而可忍，國豈能國，特電鈞會函國府向日政府嚴重抗議，並限期將肇事軍隊撤退，再行調查眞象，爲正當之解決，倘日方特強如故，即請我中央簡率師旅，與之周旋，雪此奇恥，本會誓竭智盡慮，團結同志，領導四川七千萬民衆，繼作後盾，強鄰逼人，逃死無地，心已全碎，志不瓦全，尤望全國同胞，一致團結，共禦外侮，以抒外患，而保國權，痛憤陳詞，佇候明示，四川省黨務指導委員會叩，

又中國國民黨第四次全國代表大會四川出席代表選舉大會，於昨（二十一）日舉行開幕典禮，當場由主席彭綸臨時動議，對日本無故出兵我東省事件，全場起立靜默三分鐘表示憤慨與沈痛之意，一面通過呈中央一電，請對日嚴重抗議，文云，國急，南京中央執行委員會鈞鑒，頃閱報載日軍皓日在東省無端向我攻擊，進佔瀋陽，并進兵營口，刻下駐鮮日兵，正向我東省出發，日金谷參謀總長，已下令關東軍澈底攻擊，消息傳來，曷勝憤慨，查近數十年來各帝國主義者競向我國侵略，而計劃之嚴密，手段之卑劣，居心之陰險，實以日帝國主義者爲尤甚，如二十一條約之強訂，如五三慘案之演成，在在足爲我全國同胞沉痛之回憶，迺者萬韓兩案之碧血未乾，日帝國主義者之暴行又起，據最近情勢觀察，日帝國主義者之無故挑釁，與將繼續進兵，已昭然若揭，行動野蠻至此，所謂國際間之一切信義道德，正誼公理，實已破壞無餘，此乃我民族國家千鈞一髮之生死關頭，是而可忍孰不可忍，我全國同胞力爭國權，寧爲玉碎，義無反顧，本會集會重慶，羣情激昂，用是全場一致決議，電懇鈞會，令飭國府，對日嚴重抗議，限期將肇事日軍，立刻撤退，再行調查眞象，正當解決，如日帝國主義者一意孤行則請我中央簡率師旅與之周旋，本會誓團結全川同志領導全川七千萬民衆爲我中央後盾，臨電憤激不盡萬一，中國國民黨第四次全國代表大會四川出席代表選舉大會叩馬印，

重慶天申永號出頂啓事

敬啓者本號以時局不靖營業蕭條人力不足不能繼續經營由本號董事會議決於八月十五日截止營業將本號全部營業及動產不動產暨內該外欠一切賬項悉出頂與重慶新記天申永號承頂營業已由雙方出具出頂承頂合同及應收應付賬單分別簽字各執至本號營業期內收付賬內有未列入頂打單者悉由本號負責至新記天申永號今後營業一切手續由新記天申永負責先後各問經手各負責任彼此不相涉及此啓

重慶天申永號　董事長 李奎安　總經理 何鼎臣　經理 田海源　同啓

重慶新記天申永號承頂啓事

敬啓者本號於八月十五日承頂重慶天申永號全部營業及動產不動產暨內該外欠一切賬項繼續經營已由雙方出具出頂承頂合同及應收應付賬單分別簽字各執至重慶天申永號營業期內收付賬內有未經列入頂打賬單內者仍由重慶天申永號負責至本號今後營業一切手續由本號負責先後各問經手各負責任彼此不相涉及此啓

重慶新記天申永號　總理 劉子如　協理 連雅各　經理 劉硯卿　同啓

民衆主張自動收回日界期中
馮均逸電請劉湘毅力主持

關於江巴兩縣及重慶市自治促進會聯合各團體，主張自動收回王家沱日租界，已誌連日各報，刻巴縣縣長馮均逸又電請二十一軍部鼎力主持，其原電云，二十一軍軍長劉鈞鑒，王家沱日租界事，此間民衆極爲憤激，意在此等不平等之約，亟應自動廢除，此次職縣所屬自治會，關於王家沱事，集衆開會，查其領導各員，大都智識份子，悉本正義主張，謹守秩序，決不有踰軌越範之舉，知關注念，理合電聞，惟查王家沱日租界訂立租約，係在有清光緒二十年八月十二日，按之該約第十五條三十年一換約之例，現屆滿期，此項不平等之約，萬難繼續，伏冀鈞座鼎力主持，電請國府鏟此惡例，俾愜衆望，以順輿情，是此叩禱，巴縣縣長馮均逸巧印，（明明乙丙）

巴縣分等派募積穀一萬石

（維新社）巴縣政府昨令各鄉鎮長，略謂案奉軍部訓令，飭援梁山成例，派募積谷，以備凶荒等因，查積穀備荒，古有明訓，耕三餘一，載在禮經，本縣長自奉命來守斯土，鑒於鄉鎮積穀，多被軍隊提食，地方虧挪，曾一再令派專員調查審理，兩年以來，略將就緒，誠以災害無常，預防爲上，乃不幸而去歲荒旱，遍野哀鴻，亟待賑濟，除臨時設會募賑，及以各里濟穀千餘石施賑外，復將各鄉鎮現存積穀七千餘石，減價趕辦平糶，因而得渡難關，存活無算，現正秋稼已屆，正應買塡，及催收已派未繳賑捐穀石，充實倉儲，茲復經第十七次擴大縣政會議決，遵照中央部頒規則暨軍部命令，於各鄉鎮積穀原額外，分等派募積穀一萬石，以實倉儲，查本年收穫豐盈，地方寧謐，思患預防，誠爲急務，經決議應即呈軍部省政府備案，并分令各鄉長督同副鄉鎮長社會委員，認眞辦理，以重儲政而備荒歉云云，

藍文彬離渝赴銅璧視察

二〇社，廿一軍藍紹侶師長近因本軍舉行秋季大檢閱在即，又以該部新成立之獨立團正加訓練，已於二十日離渝前往視查所屬部隊，聞先至壁山視查第一旅，後到銅梁視查第二旅部隊，此行兩週可望返渝云，

害人終害己
誣告人爲共黨
被處徒刑三年

（青年社）江巴城防部月前迭據密告稱，本市臨江門外紅岩廟，第七十二號居民謝吉三及妻李氏，均係共黨要角，家中并匿有同黨十餘人，及手槍多枝，預備暴動，請爲緝捕究辦等語，當經該部派員前往詳查，據稱，謝確屬良民，素極安分，事迄中寢，殊本月初復又以亂黨麕集，爲害閭閻等詞，密告謝吉三者，該部以事經詳查，全屬子虛，顯係告密者愍不畏法，有意中傷，若不加以懲辦，則搆辭陷人於罪者必日益加多，故特派員往查告密者究係何人嗣經查得密告二人，一名廖宗潘一名康祥六，均與謝相距不遠，該部乃將廖康二人逮捕，反覆研訊，據供係因小事不睦，一時冒昧，捏詞告密，以爲可以一伸宿怨等語，該部以廖康二人情節可惡，當照特種刑事評告治罪法之規定，各處以有期徒刑三年，以示懲罰，惟廖犯原籍合川，應發由該本籍執行，其康祥六一名，則發交巴監云

三里舊制恐將實現
因五區分劃發生爭議

青年社消息，巴縣政府前奉廿一軍部訓令，縮小分區範圍，以節經費，當即召集各關係人員，討論辦法，僉以該縣爲川東首善之區，且爲一等縣缺，自非照軍部規定之大縣分劃，不能治理，故決定將全縣共劃爲五大區，其範圍東南兩里合佔三區，西里則佔二區，業經詳擬辦法，呈候軍部核示在案，現軍部以該項分劃辦法，若就治理方面言，自屬妥善，但以東南兩里人民皆以劃分不平，力持反對，似擬府納民意，再加斟酌，故已於日昨令由縣府另擬平允辦法，以杜糾紛，如事實容許，即仍歸還從前三里舊制，亦無不可云，

蔽體捷徑

買貨祇有買錯了的莫得賣錯了的這兩句話是人人所公認的但求一個時値時市也很難能各界人士們如需添製新衣最好請到商業場定價不二誠信素孚的永信成商店既可避免講價的麻煩不致無認識的上當至於適用花色無美不備出品翻新他號弗及

航務處檢查嘉陵江炭船辦法
▲計有五條本月十五日施行

（蜀聲社）川江航務管理處爲設所查驗嘉陵江炭船，曾擬具辦法，呈請二十一軍部核准施行，茲探得該處已奉令照准，并於本月十五日召集煤業公會及船幫代表劉佑之等議定取締嘉陵江炭船載量過重辦法如后，（一）載量照原案大船四寸亮子，小船五寸亮子，外加穩固之攔水板，（二）由煤業公會會同船幫重造清册，並將劃明保險線，（三）本處派員設查驗所其地點枯水設九龍場，洪水設香國寺，（四）凡下水炭船經過查驗所，均須停泊候驗，一，無保險線或保險模糊者，重劃，每次並略取工本錢四百文，二，凡載重超過保險線（未劃保險線者量明亮子尺寸）勒令將炭就地起卸，必至水齊保險線下，方准行船，其起出之炭，並由該船自行看守，俟將載出空以後，始能搬運提起之炭，三，屢次水淹上保險線之船，視其情節得略責船板主手心，至多以廿次爲限，四，凡攔水板子，不得如從前僅用黃泥糊好，其有不堅固者，不允其冒險航行，五，未達規定船，不得留難上卅分鐘，云，

戲院
無量眼福
演 集 陽城
第二集 陽城
特別座四千文
二樓女座三千文
三樓男座三千文
三樓女座二千文

小說藍本 八俠

泰電料行 移中陝西街
大減價 九月至廿三日
已修電燈 機器種類 專銷克明 各種電泡

不律九折 歡迎

……渝前道台衙門內模範市場通過甚爲擁擠不知何時被扒手將皮包摸去內存洋數元該票亦放在內今特登報聲明煩各界人士拾得均作無效

上海黑幕彙編

◀本書描寫現代上海的▶

上海的人肉　甜極　鹹極　辣極　吃之使人　骨酥肉麻　眼花神昏　心驚肉跳

四馬路上　法租界內　北四川路

神秘：野鷄窠裏　長三妓院　么二堂子　東洋堂子　●上茶館　●吃花酒　●知屏風　●倚門賣笑　●搭拖頭　●點蠟燭　●六跌倒　●瘾三招攬　●拉客人　●灌迷湯　●捉瘟生　●特別茶碗　●秘密間　●假做作　●包房間　●一夜念番之代價　●消魂所　●挨城門　●敲竹槓　●秘術　●軟工　●密工

鹹肉公館　姘頭公所　皮條公司

黑暗：▲卜晝　▲收貨　▲臨時夫妻　▲手續　▲買淫　▲野鴛鴦　▲秘史　▲謊人　▲男女學生　▲機關　▲秘術　▲明星寡老　▲拉馬　▲打樣　▲招待　▲提貨　▲新鮮活把戲　▲引壽頭　▲騙木林　▲黑幕　▲仙人跳　▲活絡門

淌白小姐　風騷姨太　浪漫少奶

風流：▲搭姊妹　▲坐汽車　▲上台基　▲覓外快　▲吃大菜　▲進肉莊　▲姘戲子　▲觀影戲　▲嫖男院　▲貼流氓　▲小房子　▲偷打胎　▲進秘密室　▲包養兒子　▲開大旅社　▲三角戀愛　▲捲逃私奔　▲進跳舞廳

鹹肉明星　爛污學生　胡調寡老

手段：●拍外景　●遊花園　●姘胡老　●結私情　●拍小照　●吃醬油　●假夫妻　●看性書　●磨鏡子　●排迷魂陣　●拍攝特兒　●進燕子窠　●秘密機關　●性育研究　●公妻主義　●大閘蟹　●公開養漢　●討論性術

(特價發售)全書精訂四大厚冊●定價三元●特價一元五角

●總發行所●上海海甯路北浙江路口　中華圖書集成公司啟

●特約經售處　重慶商業場振亞書局外埠函購郵費加一

諸君欲悉個中的。神秘。黯聞　紅男綠女夜生活請閱三版出書

●加附海上小黑幕百篇海上男女秘密圖六十四幅●

海上近十年社會光怪大黑幕列下

▲電影舞星　▲男女名伶　▲跳舞明星　▲長三么二　▲肉莊明星　▲淌白野鷄　▲男女拆白　▲廣東肉莊　▲半開門貨　▲輪盤花會　▲風騷大姐　▲少奶姨太　▲合歡公司　▲韓莊秘密　▲男嫖院內　▲私門頭貨

▲按摩機鬮　●白相嫂嫂　▲東洋娼妓　▲相公堂子　▲鹹肉抄莊　▲拉馬總會　▲男女流氓　▲十姊妹黨　▲女子招待　▲麻雀撲克　▲文明學生　▲寡婦老蟹　▲賣淫公會　▲按摩妓院　▲野鷄公司　▲番館旅社

法國山得爾巴黎白濁丸

上圖係著名淋病專家羅以博士化驗巴黎白濁丸病者之小便結果尿內澄清毫無白濁病菌足證山得爾巴黎白濁丸確有利尿殺菌清淋之功效且能除去復發之後患是故最利害最痛苦之淋病竟於極短時間完全斷根誠不愧治淋藥中之最可靠者也法國山得爾巴黎白濁丸問世以來曾經中外名醫化驗證明均稱藥性王道絕無絲毫流弊故病者服之誠有一日清濁三日止痛七日斷根之神也如欲脫離白濁之苦楚者盍速購服即知其功之偉大矣

上海國民大藥房總經理　各埠各大藥房均有出售

謹防假冒　認明盒樣　內有四周文字仿單

女界唯一的儲蓄機關

重慶市市民銀行都郵街婦女儲蓄部，並有優點如下：

(一)基金穩固
(二)會計獨立
(三)利息優厚
(四)手續敏捷
(五)女界存取款項，與女行員直接接洽
(六)辦事時間特別延長
(七)特備有化裝室
(八)星期日午前照常辦事

本號創辦漢口歷有年所廣採道地材料聘請名師督製北尾鷄毫羊毫各種名筆應有盡有工作精雅揮之如意早爲書家所贊許茲爲便利顧客起見特在渝埠茂分店以廣推銷如蒙各界賜顧廉價歡迎

重慶下陝西街余家巷口元茂筆墨莊漢口周松茂批發

楊……

廉價期滿特添……貨品……已定價……

重慶市自來水公司籌備處緊要啟事

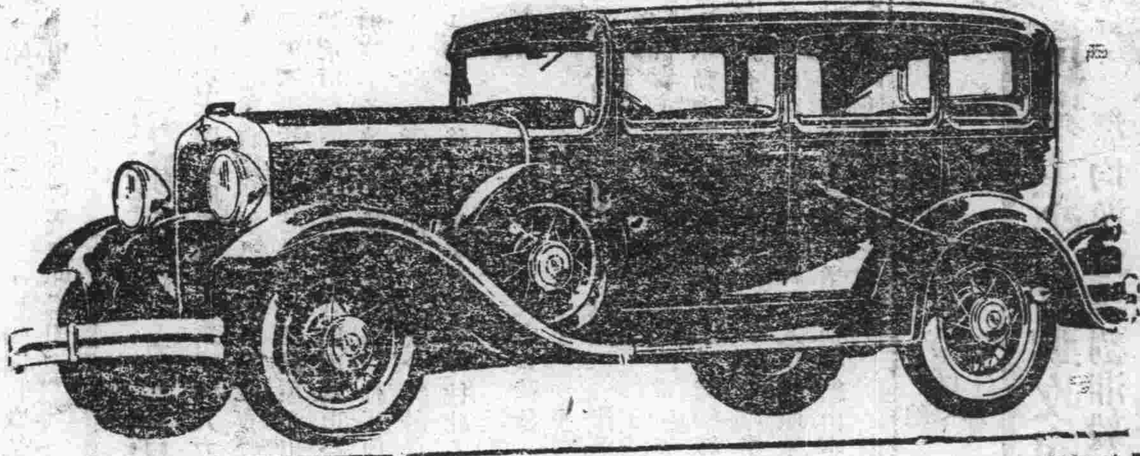

達極可靠

數千有經驗之車主皆歡迎。達極六汽缸及八汽缸轎車因可靠。耐用。及經濟。達極牌之滿意成績可前非且穩妥安靜車身全鋼內部擴漲式之汽壓輪軸行動舒適更配以完美之機器

以上諸點達極均極大之貢獻以博社會之公評

達極牌六汽缸及八汽缸

DODGE BROTHERS
SIXES AND EIGHTS

四川總經理

美商美信洋行

重慶新市中路曾家岩

P13-6 9-31

金錢牌

男女線光襪之特點

一羅口緊鬆無慮胖大
一頭跟加厚襪身加長
一顏色鮮明落水不退
一質地堅固經久耐穿

廠址　上海英界西摩路時應里　電話三六七四六

發行所　上海紫來街利民公司　電話六二三九四

各埠洋貨店均有出售

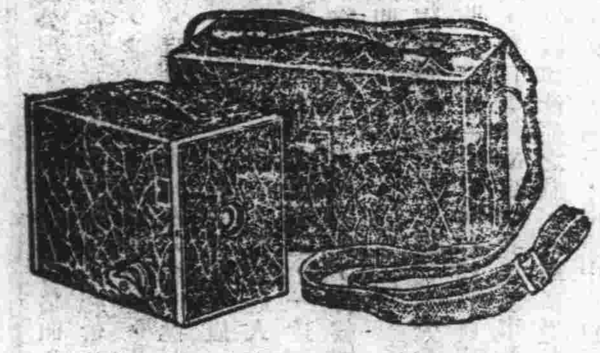

白朗尼鏡箱

白朗尼鏡箱。已成今日最時髦之攝影工具。信無疑義。式樣既新。價格又廉。小巧玲瓏。堅固耐用。兼以鏡箱外觀。采澤鮮艷。五色繽紛。紅綠棕藍。無不齊備。白朗尼鏡箱。用法簡易。攜帶輕便。購以自用。足娛身心。餽遺愛好。足敦睦誼。鏡盒色澤。襯托均稱。與普通鏡箱。天然巧合。美麗別緻。各地有售。印有說明。歡迎索閱。

美商柯達公司　上海　天津　香港

BROWNIE

同心長熊林森特別啟事

啟者林森在本埠羅漢寺街開貿醬園作房有年性朴妄無近因膝下生有三子惟長子國清頑傲不守約束肆行遊浪濫交劣友無法制止誠恐將來發生重件家屬財產名譽遭其連累特請族衆開親族會議將該國清逐出并從此脫離父子關係嗣後如國清在親友處借貸及爲出不法等情概不與林森相涉除已向縣法院暨分公安局存案備查外謹此登報聲明此啟

重慶市電話總所啟事

啟者本市舊電話已奉市府明令停止通話新式電話通話在即凡持有舊電話押金收據之各機關各用戶務希於本年九月底以前來所按照現定營業章程補繳押金換安新式電話如逾期未到本所接洽者此項舊電話押金收據即作無效特先通知幸勿遲延自誤爲盼謹啟此致

……價值格外克己無任歡迎之至大同分公司待佈置完善卽行正式開幕隴貨多
不及備載歡迎參觀

桂格麥片

各處商店均有出售

老人牌桂格麥片有五十餘年之信用

Quaker Oats

「新出品」速煑桂格麥片

「新出品」速煑桂格麥片，可使君之子女按時上學。烹煑時間，僅及通常一種五分之一，而品質滋補，風味佳美，則與通常桂格麥片無異。

本公司印有康樂永年指南承索卽寄不取分文

上海九江路一號

美商桂格麥片公司

珂路搿牙粉

一名圓瓶牙粉

此粉品質優異潔齒透澈自幼用之養成良善習慣及至成人齒牙潔白健全永無蛀痛之患

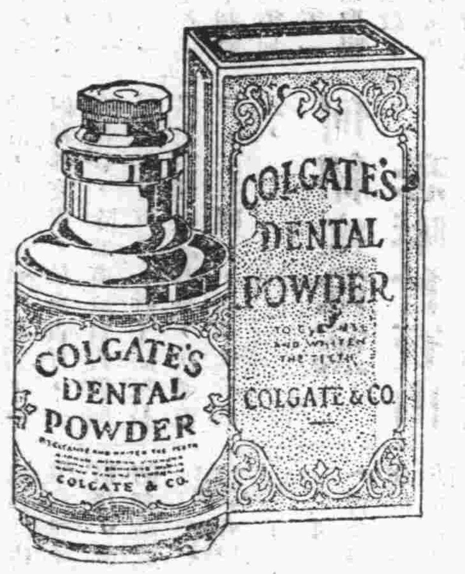

各處百貨商店均有出售

美商上海棕欖公司謹啓

⑩

重慶市各界反日救國大會登記仇貨緊要啓事

查本會登記仇貨舉行日之各商號依照規定來會登記者尚屬寥寥現值登記截止期近所有存儲日貨各商號務於每日午前十鐘至午後四鐘來會登記（地點巴縣黨部）否則一經截止卽完全沒收拍賣不貸此啓

……名筆品類繁多不及備載現因門面新建告竣……顧主惠臨接洽爲荷特此聲明

天行健謹啓

五淋白濁滅菌至烈　利比兒

特製利比兒之効力

服用特製利比兒後恰如熱湯將體內之我諸我根淋菌足以合乎生理上之殺滅小便時完全洗出是乃本劑最完美而精良之治療法也本藥効力之說明不下千萬言固不縷贅治癒者早蒙深信諸君或疑請試服五天定得確實之證明

服利比兒後翊日分秘之膿汁減稀同時疼痛消散越數日恢復原狀由此觀之利比兒之對於淋菌我諸我根足徵有强烈之撲殺力

膿而且痛時小便中浮游如線屑之菌絲聲色形之於外是惡性淋服用本劑菌絲得以破裂漸至消滅陰性無毒楣氣四溢設不知攝生方法故態復萌故於止膿後亦當繼服至徹底治癒而後止

服用利比兒後對膀粘膜上之吸收作用極速膀胱內已成化學的變化卽殺菌（我諸我根）性藥物化尿道中所排泄殺滅之黴菌其時適成藍色放出極强之利比兒臭氣無論何人查驗時莫不現驚奇之狀故不必用危險之尿道洗滌手術

本劑之優良點

一、服藥翌朝尿色卽變藍色排放强烈利比兒之臭氣尿道之蠕蠕無數淋毒菌因爲基於此化學的變化藥劑悉爲殺滅遂與尿同排出矣故膿痛猶如夢以去也

一、凡由異國人種而罹之病毒尤帶猛毒性極爲頑固是以普通治淋劑寸効毫無然特製利比兒對此猛毒性淋菌亦易達其目的可完成病菌之絕滅効驗故得內外人等信用篤厚卽爲此也

一、無胃腸障害及副作用非特神効迅速且無他害之慮也

以効力本位擴賣中外馳名販路廣汎已有幾百萬人之患者因此復享人生之幸福矣特請患者立試五日分必見滿足結果管保喜悅

重慶經理　中英大藥房

副總理　思明堂大藥房　漢口第三特別區

總經理　汀南大藥房　上海南京路靑陽里

華西大藥房遷至商業場西四街口第一號新式門面啓事

敝藥房創立於茲四十年矣自辦泰西原質藥品醫療器械照像紙片劃磁各色金水碗青細彩碗花頂上茉莉芝蘭玫瑰各種香精以及中外著名各藥廠經驗良藥膏丹丸散工業材料一應俱全如蒙各界諸君惠顧無論零躉批發敝藥房克已歡迎之至

ACETYLARSAN　亞散地拉

本品爲砒劑水溶液　專治各期梅毒　凡病人之不能用「皮隆氏九一四」行靜脈注射者　用此最爲適宜　優點列下

一　功效與「皮隆氏九一四」相彷

二　皮下注射　便利非凡　絕無痛楚

三　性質和平　極宜於孕婦　嬰孩　以及病人體質之十分衰弱者

分二種

一　大人用之亞散地拉　二　孩童用之亞散地拉

中國總經理　上海　漢口　天津　立興洋行

空前未有不藥而愈之靈子術傳授治療啓事

本治療處主任靈醫博士王福泉婦專科靈醫女士王毓靈曾在天津中華太靈道總院修靈大學畢業回川駐渝下醫學暇娛樓餐館後面左邊開幕以來受社會歡迎幾有應接不暇之勢茲特規訂治療時間以便醫家診視門診午前七時至十二時診費一元出診午後二時至六時診費二元輿資在外凡男女內外諸病以及小兒痘痲風熱叶瀉經中西醫藥治若罔效者請來一試自知其科學治療非物藥所可比也

信通錢莊啓事

本莊已聘定姚嘉鳳大律師爲常年法律顧問嗣後本莊凡關于營業上法律事由姚大律師負責依法辦理此啓

市教育力謀整頓

（聯合社）本市教育局近來查得市屬各校，除少數尙能革故謀新外，餘則蹈故習常，昨特令飭各級學校校長各視察員及教育委員，今後須認眞整飭，其原令云，爲令遵事，案查本局一年以來，對於市屬各校所有學風之矯正，學產之整理，規章之實行，無不隨時隨事，分別令飭遵行在案，據攷查所得，除少數學校勉能革故謀新漸著成效外，餘則蹈故習常因循敷衍，甚至藉口經費不充，用人不足，置百政於不聞不問之列，循此不革，不惟本市教育前途，無發揚進展之望，即現有學校，其質量方面，亦且日見退化，終至覆亡，本局負培養青年整飭學校之責，若再博寬大之虛名，坐視國家法令同於具文，皐皐學府，化爲傳舍，不思設法督進，豈惟放棄職責，更何以對本市學子及其父兄所期望也，雖整頓前途，經緯萬端，舉其近者，厥爲課程之認眞教授及管理規則之能見諸實行兩事而已，以云細目，其關於教局方面之應厲行者（一）每期課程進展，應照部定標準實施，不得自由伸縮，錯綜雜亂（二）教員缺課，須定期補授，不得請代，（三）學生曠課，逾全期三分之一者，照章留級（四）注重平時攷試及出席分數，操行分數，勿徒較得失於俄頃，助長學生僥倖妄念，（五）每學期行課週數，每週授課時數，應絕對照章辦理，不得藉口經費欠缺，暗中縮減，其關於管理方面之應厲行者，（一）學生言論思想態度動作，職教員應負積極領導責任，不僅作消極之督責或干涉，（二）實行個別訓練，（三）嚴禁假學生會名義私立各種團體活動，（四）學生制服，須一律遵章製就，併須加佩校徽，以資辨識，（五）學校與學生家庭，須切取聯絡，聲氣相通，俾易施教，綜上諸端，或已奉行甚久，顧不能克舉其實者，皆由瞻徇偸情，無切實奉行之決心與誠意耳，爰特嚴申誥誡，嗣後各該校長務體政府立法本意，在於實行，非僅謬爲聲華以資點綴，矧自本市現狀言之，教育尙未普及，入校求學，既非盡人而能，值此百業凋敝之餘，物力尤爲艱難，創設一校，殊非易舉，何能任其名存實亡，生機何盡坐誤人家子弟，貽社會國家以無窮之戚也但求費一錢有一錢之事業，辦一校有一校之功用，奉行一規章，有一規章之效能，則粉飾形表之通病可除，而學校之成效斐然自見矣，各該校長職責所在，其深勵精神督飭所屬，就上列諸端，努力奉行，已辦者應竟全功，未辦者應即着手，不得再有因循敷衍，以蹈故常之惡習，如尙習性宴安，放棄責任，一經查覺，除將直接負責教職員從嚴懲戒外，并予該校長以失察曠職之處分，決不寬貸，其各凜遵，切切此令云，

感謝我的女友

公開別人的私函　不道德中的道德

潔玉我親愛的姐姐：昨接你寄來的信，收到了，已悉伯父母姐弟均好，甚慰，前姐寄來之當歸露，妹已服完一瓶，刻來妹的白帶病好了大半，一般同學都笑我林纓卿活潑了，感謝我的好姐姐，妹漸漸以肥胖起來了，諒伯父母同再弟均是歡欣的，所餘剩當歸露一瓶，妹轉結同學何女士兄請吾姐向大陸藥房多買幾瓶，寄來學校不勝感佩之至，耑此順頌校安並祝闔府潭祺　妹素華手書　十六號

選舉大會開幕盛況

到各縣代表各界來賓數百人　善後督辦劉湘有沉痛之演說

（民國社）中國國民黨第四次全國代表大會四川出席代表選舉大會，於昨（二十一）日上午九時舉行開幕典禮，計到各縣市代表一百五十八人，未到代表六人，因病不能出席者一人省指委吳淡人彭綸，徐中齊及省指委會全體工作人員，來賓四川善後督辦劉湘，重慶市市長潘文華等，濟濟一堂，備極隆蘢，九時半開會，由省指委會彭綸主席，行禮如儀，由主席致開會詞，次由秘書長徐中齊報告籌備選舉大會之經過，次由劉督辦講演，次由重慶市代表謝一維講演，隨即攝影，攝影後繼續開會，由主席領導舉行朱執信先生殉國十一週年紀念典禮，繼提出大會宣言草稿，由主席宣讀，全場一致通過，繼由主席臨時動議，對日軍無故向我東省進攻事件，全場肅立，靜默三分鐘，表示憤慨與沉痛之意，并通過請中央嚴厲對日電，下午二時，禮成散會，是日來賓劉湘有沈痛演說，其詞如下，

略謂，今日爲本黨第四次全國代表大會四川出席代表選舉大會開幕典禮之日，個人得以參加，與諸代表同志相見，非常榮幸，關於全川黨務，因有諸同志負責，僅能略知一二，不悉其詳，茲得彭徐兩同志之報告，得悉種種，殊堪告慰，中國國民黨之得有今日，固賴本黨先進之努力，然今日之中國國民黨實已不比往常，過去本黨在祕密時期，其努力之方向與今日大不相同，蓋今日本黨已統一中國，而統一之後，反動勢力恍於自私自利之地位之不能維持，迭起造亂，赤匪及帝國主義乘之，益使國家陷於紛亂，加以天旱水災，更形成岌岌不可終日之危象，本黨於是亟應担起重任，以應付此艱難危急之險象，一般對於本黨，多謂一黨專政，包辦中國政治，誠如彭同志所言，並非絕對不好，須視包辦之成績如何以爲評定，蓋所謂本黨包辦中國政治，須問今日中國是否需要本黨包辦，并問本黨能否包辦，若中國今日不需本黨包辦，而本黨亦出而包辦，是誠多事，若既需包辦，而本黨包而不辦，自屬無聊，然若包而能辦，斯實無可非難，不能一概攻訐，今日中國除本黨外，既無人能肩負包辦之責任，本黨應時而起，以拯救中國爲職志，而尙有人以包辦爲非者，誠不知其是何居心，吾人試看今日世界上被包辦之國家如意大利之莫索里尼，以法西斯蒂黨包辦該國，當巴黎和會時，意代表以不滿於大會爲法美所操縱，毅然退出和會，及後意國能在歐洲與法國對壘，不稍示弱，法隱然有所畏忌，意國聲威大振，亦皆莫索里尼包辦意國之成功，其次如蘇俄，雖其主義政策多有可議之處，而因共產黨之能於包辦，其五年計劃足使蘇俄逐漸臻於強盛，如蘇俄之煤油，行將取歐美前此之專利市場而代之，近聞其油即將運到重慶售賣，足爲英美煤油商之一大打擊，此亦一黨包辦之成功者，吾人所爲此言，非謂適於意俄者皆適於中國，不過謂其爲一黨包辦成功，可資吾國取法而已，返觀吾國，則一部分自絕於黨之徒，竟發小組織甚至另立政府與中央政府對立，置黨國危難於不顧，斯誠可歎，而共黨在國內大肆其殺人放火之毒技，以摧殘中國，而效忠於第三國際，尤屬可惡，然而事已至此，是在本黨諸同志之努力奮鬥，以解救目前之急難，使黨基進於健強，國家臻於鞏固，方不愧本黨之包辦，而欲解除此急難，似非僅傳單口號可以成功，必須身體力行始克濟事，於此尙有二事願舉爲諸同志告，此事維何，即個人數日前曾接滬上友人來電，謂粵方一面聯日挑動外交以脅中央，一面勾結赤匪擾亂湘鄂贛等省以窘迫政府，此誠喪心病狂之舉動，證以前此陳友仁之赴日，及此次日本所加於我之侮辱，可知其言非虛，一般謂此種喪權辱國之舉如果實現，無非加重蔣介石同志之聲望和責任，殊不足以危及蔣之地位而粵方且將召火焚身促其速喪，吾接此項消息，嘗深致歎不知彼粵方何以利令智昏一至於此，兩日以前，此間日本領事曾有通知與我，謂因東省南滿路爲華方所毀，駐東省之日軍已與華軍衝突云，於是不禁感慨叢生，彼日本受粵方之勾結，既已操縱釀成萬韓兩案，慘殺我無數同胞於前，今茲又復藉端挑釁，與我衝突，其爲禍害，必且較前更烈，今日省指委會所得消息，謂日軍已將瀋陽長春營口等地佔領，并將我駐東北兵工廠之駐軍繳械，且將號稱全國第一之東北兵工廠燬壞，日軍之蠻橫，誠屬極端可恨，而日本領事之日來頻頻約談請求加以保護，其視我國今日之民衆，一如拳匪時代，尤爲可笑，蓋彼意似以中日軍隊既起衝突，吾國民衆即將起而自由行動者，事實所在，彼日領及僑渝日人固無恙也，當茲內憂外患交迫之時，足見本黨責任之愈益加重願諸同志此次會選愼重將事，選舉得人，而被選出席全會之各代表，尤須深自惕勵，當茲大敵在前，應如何爲應付之方，使整個的黨及國家之安寧秩序爲反動派系共產黨徒及帝國主義者所破壞者，本黨能於最短期間恢復之，方足稱乎包辦，吾人作事，欲方則方欲圓則圓，必須運付自如，方能應付此艱深複雜之現狀，庶能使黨國奠安無虞，今日個人參加盛會，非常榮幸，以感觸所及率多陳述願諸同志鑒諒及之，

何紹維餘黨恐嚇曾寶山

（青年社）月前本市濁水岩曾寶山，因操淫業，不悉何時與匪結怨，故匪衆於七月廿一夜，操刀入曾家，將曾寶山斫斃，并將所有蓄積一併擄去，當時擒獲匪徒何紹雍一名，嗣經城防部判處該何匪死刑後，一時人心稱快，不意日昨曾妻李氏，突接由郵來信一件，折視之餘，始悉係何匪餘黨，因何匪伏法，該匪徒等至爲憤恨，惟對官廳無可奈何，故遷怒於曾之家屬，時思有以報復，不過軍警監視綦嚴，不敢動作，乃致函曾妻，雖詞恫嚇，而怒曾之甚亦可想見，聞其函殊鄙俚不堪卒讀，中有云，「余等英雄之輩，老鵝婆且識泰山，肉眼狗頭，何大哥雖死，誓當向你報復」等語，最末復云，「請了，鵝婆請待老子等的刀，祝你生意興隆」等云云，曾妻接信後，甚爲悚懼，將呈請城防部請爲保護云，

穆部補充軍實

子彈四萬發　步槍一千支

（青年社）二十一軍游擊司令穆瀛洲，自奉令改編爲邊防軍第二路司令後，即將所部由六團二特務營縮編成三個正團，其駐防地點除大部份在南川外，餘小部仍在木洞，每月由軍部撥四萬元，作該部火餉，此次檢閱，該部係編在第二組，大約在十餘日內，即可舉行，聞劉甫澄軍長以穆氏整頓部隊頗爲努力，現因鑒於該部子彈甚感缺乏，已令軍實科撥步槍彈四萬發，交該部備用，其槍枝亦已由軍部撥下大批材料費，準備於檢閱後，換發一千枝云，

第十八校精神蓬勃

巴縣土橋鄉縣立十八校，本期自易成文任校長以來，對於內部整頓，不遺餘力，所聘教職員，皆係熱心教育，經驗宏富者，其對於體育方面，尤爲注重，現聞該校體育主任彭伯新君，來渝購買體育用具甚多，將來成績，必有可觀，并聞該校學生已達一百二十餘人，惟因校舍過於狹隘，不能容納，而請求入校者，尙絡繹不絕，該校校長正苦無法應付，擬請教育當局，迅速設法，另建新校舍，並已商得該鄉鄉長何倚鰲，教委劉衡鈁同意云

彭作如保釋

中和欠款限兩週了淸

（青年社）二十一軍教導師軍需彭正，（作如）前因欠中和銀行債款，曾被二十一軍部拘禁在案，已迭誌報端，茲探得該師團長章安平，昨向軍部承保該軍需出外，所欠之債款，限兩星期內，自向中和檢委會了淸，軍法處已於昨日（二十一）提交該章團保釋矣，

膠皮業已成立公會

（福民社）本市膠皮業同業公會，於十八日假接聖街文昌宮地點開成立大會，選舉董仲輔，劉炳順，馮德盛，丁森榮，喻順和，黃瑞卿，周銀臣等爲委員，蔣隆吉，馬元順當選候補，

華通渝行廖恢讜緊要啓事

敬啓者本行所欠各輪船公司及往來各款已於九月八日假愛德堂地方當衆請託熊心齋君代爲負責拾底分別償還特恐各往來未能週知合再登報聲明華通渝行廖恢讜謹啓

寄航空信簡便敏捷

航空信封式樣

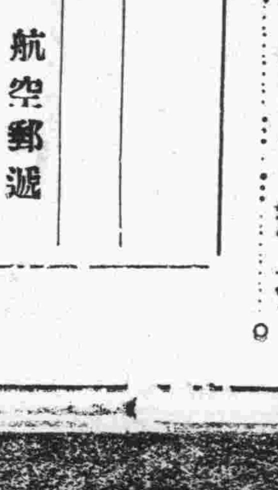

凡由川省內地寄至長江下游各省及上海轉寄國外或南北洋各埠郵件均可自寄信人當地投郵由輪船運至宜昌然後交由本公司滬宜線飛機運遞可省八九日之寄遞時間

由川省內地寄至北平天津及北方各省之郵件亦皆可交航空寄遞由滬宜飛機運至南京再轉由京平飛機運遞節省時日更多

航空郵票 無論信件包裹或印刷品照普通郵資貼足郵票後每重二十公分飛寄距離在一千公里以內只須格外加貼郵票一角五分即可

滬漢線 每星期一外每日上下行各飛一次　經過南京安慶九江設站停落

漢宜線 每星期上行下行各三次與滬漢線連接當日直達　經過沙市設站停落

京平線 定於本月十七日起復航除每星期一外每日上行下行各一班經過徐州濟南設站停落

寄航空信者能於信封上如上圖劃直兩行橫兩行並寫航空郵遞四字以示與常信區別者則郵筒及代辦所均可投遞

中國航空公司重慶辦事處啓　住址白象街白理洋行三樓

九一四

專治　**九一四內服新藥**　楊梅毒瘡　膚體潰爛　血熱淫毒　婦女梅毒　橫痃下疳　筋骨酸痛　瘰癧癰疽　小兒胎毒

專治　**九一四外用藥膏**　梅毒破爛　淫毒爛腿　皮膚各症　濃泡瘡節　各種毒瘡　無不奏効

專治　**九一四白濁丸**　新老白濁　膀胱發炎　赤淋石淋　龜頭潰瘍　尿道脹痛　小便不利　赤帶白帶　體虛淫淋

上海中法藥房總發行　重慶九福分公司經理　各大藥房均有出售

光華洋油招請川滇黔各埠分經理

機會不多　切莫錯過　備有詳章　函索即寄　如承賜步　更深歡迎

接洽處　重慶商業場聚興誠三樓光華公司

介紹預言大家

命理卦理推斷人生吉凶禍福均含有哲學玄妙普通時師見風使法信口雌黃因未得斯道妙旨無足論矣惟我道明李先生牛得鉄板神數之眞傳通子評神峯之精髓縱遊十餘省復承高明指點凡所斷海內賢豪山林俊傑以及富商大賈販夫走卒洞若觀火因此名滿京滬原附設米花街順天旅館知緣居屋窄狹仍再遷移[illegible]

聲明作廢

啓者余收萬縣市民銀行四一四號匯券一頁計金額三十元向渝平民銀行領款余當即蓋章持券兌取殊平民銀行以存根未到弗付余隨因事赴鄉被扒手竊去除已備案并通知渝平民萬市民兩銀行外謹特登報申明無論何人拾得概作廢紙無效

鄧其昌啓

大聲日報啓事

本社編輯發行兩部現暫移十八梯清眞寺巷十六號各方函電稿件報章及與本報交涉事件均請移玉該處接洽爲荷此啓

失落過期支票

逕啓者[illegible]平民銀行九年期支票乙[illegible]

介紹各界□□□□□□□□□□□□□□□□□
介紹人　范子英　宋東藩　李仲夫　袁惺吾　游致祥　鍾尉文　同啓
試談二角　常批一元　長批二元　終身五元　外埠函算　加郵費一角
每日午前十鐘起　午後八鐘止　過時不候

劉再興失章啓事

啓者茲於本月十九日遺失赤金指環私章一顆文曰劉再興印四字此後無論何人拾得概作無效特此聲明

市價一覽

市商會調查科製

銀市 每元 價目

川大洋整	十五千五百文
零	十五千二三百文

金市 單位 價值

赤金	每兩	一百零二元

五金 單位 價值

洋釘	每桶	十六元
鉛絲	每担	十六元
洋鋼	每担	二十二元
板鐵	每担	十三元
廣片	每箱	十九元
水泥	每桶	十五元
鉛皮	每張	二元九
鐵絲	每桶	五十八元

其餘鋼鐵多種均因當局禁運未載

布疋 每尺 價值

天藍市布	一角五
天津藍布	一角九
陰丹藍布	二角一
漂白市布	一角四
雜色花布	一角
條格線呢	一角五
細中山土布	一角三
粗中山土布	一角
陰丹青布	一角九

葉菸 每担 價值

柳菸	二十九元
毛菸	十九元
千菸	二十四元

棉紗 每包 價值

廿支雙馬細紗	三百五十一元	現貨
廿支金城細紗	三百五十七八	現貨
廿支天官細紗	三百五十一二	吉岸貨
廿支單球細紗	三百四十八	船貨
廿支採蓮細紗	三百四十四	船貨
十支金鷄粗紗	二百八十五	船貨
十支紅魁粗紗	二百八十七	現貨
十六支金奎順紗	三百二十八	現貨
廿支八球細紗	三百四十六	船貨

蘇貨 單位 價值

眞美人牙粉	每打	三元六角五
三磅有嘴水瓶	每打	卅五元五角
麒麟粗毛線	每磅	三元一角
二磅有嘴水瓶	每打	三元一角
三尺眞絲洋傘	每把	一元九角五
金錢男跑鞋	每雙	一元一角五
大喜男套鞋	每打	十六元五角
大號白皮球	每打	一元四角五
加大白絲光手巾	每打	一元六角五

膠皮 每百斤 價值

陳資膠	二十六元
新資膠	二十四元
陳充膠	二十三元
新充膠	二十一元
敍府膠	二十元
廣膠	七十元
筒子骨	五元六角
牛油	三十三元
村板小皮	三十三元

茶市 每斤 價值

永昌祥新關茶	一元七角五
復義和新關茶	一元六角五
天利豐新關茶	一元五角五
永盛祥新谷茶	一元一角五
萬美恆景谷茶	一元〇五
全新龍井茶	二元四角
全新桑尖茶	二元四角
茉莉花香片	一元二角
雙獅株藍茶	七角五分

乾菜 每百斤 價值

海代	二十三元六角
尤魚	三百一十元
胡椒	一百四十五元
折皮	五拾六元
魯魚	提大九十二元　普通八十四元
洋菜	一千〇五十元
蛋菜	廿三元
節檳	一百四十二元
三角珠	六十九元
金勾	玉田二百四十元　石砌一百七十五元
八支開參	四百五十元
十支開參	四百廿元
十六支開參	三百九十元
十二支番參	三百七十元
西椒	一百一十二元
六支正龍頭參	二百七十元
充龍頭參	二百〇八元
木耳	一百六十元

紙張 單位 價值

新文紙	每令	九元
厚新文紙	每令	十二元
海月紙	每令	十六元
洋宣條	每刀	四元五
本宣條	每刀	五元
冲宣條	每刀	三元二

絨葛 每尺價值

色杭花緞	一元四角
色杭廠各	一元七角
色毛駝絨	八角五分
色海虎絨	一元四角
色花洋絨	一角八分
花京絨	一元
色英絲各	二角八分
色明法各	三角
法南絨	一元四角

糖市 每百斤 價值

白糖	二十三元五角
車糖	二十三元五角
粗沙	二十三元
水糖	一十五元五角

漆市 每斤 價值

熟漆	二元一角
生漆	一元九角

炭市 單位 價值

杠炭	每一斤	九百文
格頭炭	每一斤	八百文
雜炭	每一斤	五百文
炭圓	每百個	十千文

白花 每百斤價值

細絨白花	六十六元
粗絨白花	六十八元
遂甯土白花	六十八元
內江土白花	七十元

米糧 每斗 價值

山米	三元二角
河米	二元九角
磧米	二元六角
糯米	三元八角
黃豆	一元八角
胡豆	一元六角
豌豆	二元一角
綠豆	一元七角
小麥	二元二角

航情

	開期	往地	泊地
萬通	二十二	宜	龍門浩
蜀亨	二十三	宜	玄壇廟
蜀通	二十一	敍	元通寺
民用	同	涪	千廝門
民殷	同	合	同
衡山	同	合	同
民有	二十	嘉定	元通寺
民亨	同	涪	千廝門
民生	同	合	同

集思園　第十四期

本報新闢此園專載亦莊亦諧之小品文字如有創作惠寄者自當特別歡迎

人類改造方法　（影）

▲試驗牲畜　斯文克爾博士嘗語人曰，『余曾用水力溶解外皮。試驗牲畜。使其在將死之時。恢復氣力。經一小時後。竟足回復健康。試驗之時。曾用一貓。此貓已昏睡將死。一經試驗。全身筋肉。完全活動。』此外博士曾畜貓多頭。用同樣方法，加以畜養。未及多日。各貓食量大增。而貓之重量。亦日見增加。至動作之活潑。尤超過普通之貓類。是亦爲肉核作用。蓋要使貓類不死。增進健康。乃在除去不健全之肉核。惟對於肉核一事。據博士所言。目前尚無充分之心得。

▲愛克斯光　在著名生物學家夫琪弗利克領導之下。生物學研究院所有專家。又各盡其能。研究兩種解決生機之問題。第一種爲生物治療法。根據科學方法。用愛克斯光治療。將來如能成功。則我人又可知愛克斯光之價値及用途矣。他如人體之內所有細胞。一如電流。有傳動作用。故每個細胞壽命之短長。人類如能知其究竟。亦爲重要問題。散倫特博士。研究另外之一問題。以爲有食物或其他物品。足以具有醫藥能力者，足助血液之流行。如食物及血液之中。有時含有同樣之鈣質。而同樣之人。用不同樣藥品治療。則其中主要問題。卽因體格及環境。各人有所不同。如此種學說。一經實現。則人類可多服含有藥品作用之食物。而增加壽命。實爲簡便易爲之事也。

▲注意胎兒　總之。長島生物學院改進人種之計劃。在注意兒童在母胎之中。能構成健全之體格。試驗方法。先由下等動物入手，一經成功，再行試驗人類。果如所言。則將來之人類。必有健全之體格。任何病魔。前來侵犯。均無可男，而人類之壽命自可較今日爲增長矣。

朋友，暫跳出你戀人底懷抱　連珍

朋友，暫跳出你戀人底懷抱；
我們沉醉於溫柔酥胸的時辰尙未來到，
衝破了一切敵人的重圍，
那時再吮着愛之香膠來欣然擁抱。
朋友，暫跳出你戀人的懷抱；
享樂的個人主義早已幻成影泡，
快把戀愛的熱情，
移向民族的獨立生存的創造。
朋友，暫跳出你戀人的懷抱；
在敵人襲擊中的吻抱可能久靠？
快把握住你堅忍的魄力，
曾否聽得響自東鄰的咆哮！
朋友，暫跳出你戀人底懷抱；
莫再依戀兩個乳峯柔如花苞，
難道呵！摟着如花如玉的愛人，
忍視着輾轉呻吟的同胞？
朋友，暫跳出你戀人的懷抱；
要知道把幸福建築在別人痛苦上底都應滅亡，
暫拋棄你戀人底熟吻吧？
這賦人的媚力呵！要喪盡你青春的年少！
朋友暫跳出你戀人的懷抱；
連索的鐵蹄已摧毀了我民族昔日的光耀，
我們的陷落已如千鈞一髮，
看！水患，赤匪，帝國主義，各色惡魔的猙獰活躍！
朋友，暫跳出你戀人底懷抱；
大難已經臨頭降到，
春愁，香夢，從今都去吧！
可知道？——
祗有誓死抗爭那光明才會姍姍來到，
朋友，暫跳出你戀人的懷抱；
我們沉醉于溫柔酥胸的時辰尙未來到，
衝破了一切敵人的重圍，
那時再吮着愛之香膠來欣然擁抱。

女子結婚的適當年齡

美國華生博士。是著名的心理學專家。他是心理上行爲主義的發明者。近來對於女子應否結婚。及何時才可結婚。有很饒興趣的談話如下。

▢女子的慾望　據博士的意見。以爲女子對於容貌的美。姿態的媚。比一個聰明的頭腦還重要。女子受大學教育。是無用的。年輕的女子。到了十九歲的時候。她們在這個時期。堅執着要樣樣事都要給她經驗。如果進大學讀書。那也未嘗不可。但女子的終身大事。祗有結婚。如果她們出了學校之後。就去謀職業。這就是反對結婚的表示。要曉得女子的慾望。並不因戀愛場中或商業上所得的經驗而加增。所以理想的男女結婚年齡。女子是二十歲。男子是三十五歲。在這個時期中。是男女享受快樂的最好機會。我自己的女兒（博士自稱）在十八歲的時候。就讓她結婚了。她在這個年齡結婚。我是很同意的。（未完）

丑角考　（十方）

丑爲戲劇脚色之名。俗稱小花面。飾之者以滑稽形容。一舉一動。能逗人發笑者爲工。至其名稱之由來。有謂宋徽宗時。爨國人來朝。帝使優人效之以爲戲因有爨角之名。爨丑雙聲。故又省作丑。然余讀明史明憲宗時太監汪直。與王越陳鉞結爲腹心。狠狽爲奸。勢傾中外。人皆側目。有中官名阿丑者。善詼諧。恆於上前作院本。頗有諷諫風。一日。丑作醉者酗酒狀。前遣人佯曰。某官至。酗罵如故。又曰駕至。酗罵又如故。曰汪太監來。醉者始驚迫帖然。旁一人曰。駕至不懼。而懼汪太監。何也。曰吾知有汪太監。而不知有天子。又一日。忽效直衣冠。持雙斧趨蹌而行。或問故。答曰。吾將兵。惟仗此兩鉞耳。問鉞何名。曰王鉞陳鉞也。上微哂。自是直寵漸衰。未幾罷斥。後人以丑能感主悟。頗有東方淳于之風。因效之爲戲。卽以其名名角。而丑角之名以立。二說未知孰是。以余觀之。前說未免穿鑿附會。不如後說之信而有徵也。

龍王廟街吳合浦

電氣療病處

光線機主治風溼麻木肺癆梅毒
電氣機主治腸胃病子宮病
X光線能照人骨癥肺癆隱疾

時間　每日　午前十鐘至十二鐘　午后六鐘至八鐘

重慶大華大藥房特別啓事

本藥房統辦太西原質藥料著名良藥新到克靈新九一四針藥肌肉及皮下注射後並無疼痛炎症等眞可謂治療梅毒空前未有之妙藥也靈芝水救急藥水能驅人受四時疫疾謎言瘟神都怕他並萬金油算是治暑良藥內服外搽均可利比兒滅濁致烈服一盒就可斷根零躉批發如蒙賜顧克己歡迎　地點新豐街西四街口

閒時買來急時用

紛紛爭購靈芝藥

夫靈芝藥者乃最靈驗最可靠之聖藥矣自歐洲各國行銷以來無不藥到病除因之名播中外居家旅行莫不稱爲暑天防身秘寶也今將特效略舉數端以資證實無論老幼男女得染時疫急痧暴寒暴熱霍亂吐瀉頭暈目眩傷風障氣服之立有起死回生之功現新豐街華洋藥房發售價値極廉每瓶裝藥二錢售洋一角大瓶裝藥一兩售洋三角批發另有折扣現値夏天尸屆得染急痧殞命者時有所聞願君早爲防範免致臨渴掘井深悔不及各界士女幸其鑒諸

逕啓者本藥房新到應時良藥著名各種針藥以及幾怪怕勒托各種魚肝油治濁利比兒民生救急水其他各貨無不應有盡有如蒙照顧克己歡迎

重慶中英民生藥房謹啓

因受驚而髮禿

報章前嘗登載有美童許門者受狗驚嚇髮竟濯然是乃罕見之奇症也髮禿之普通原因大抵皆爲頭瘡皮病但治以如意膏無不速愈此膏係韋廉士療膚專藥乃合舊式藥膏之長而加以改良增益而成善治髮禿瘡以及一切皮病並療湯火燙傷割破跌損蚊吮蟲螫等症價目每盒七角六盒三元五角郵費免收遠東總發行上海江西路四五一號韋廉士藥局各藥房均有出售

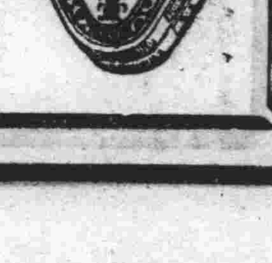

止咳聖藥

補肺化痰汁

主治　寒咳　痰咳　久咳

傷風咳嗽老幼咸宜　每瓶大洋六角

重慶中英民生藥房發行

許成章遺失莊票啓事

啓者成章於九月十五日由謙泰隆取有上條一張瑕字第一號計洋七十九元八角二仙持向永慶錢莊改劃莊票一張龍字第十七號不知何處遺失除呈錢業公會轉函市商會暨城防部備案外由成章另書收據將此款收清特登報聲明俟後如有此項莊票發現無論中外人士拾得作爲廢紙無效此啓

中和銀行資產負債檢察委員會通告

茲經本會第九次全委會議議決各債戶在九月十五日以後以中和存票償還債款者爲謀會計便利起見一律拒納收受等語在案除分函外合亟通告俾衆周知此告

吳隱漁啓

□□□□□□□□□□□□□□□□□□□□十四號不知何處被扒手竊去特向鴻裕平民行止兌勿論中外各界拾得作爲廢票勿效

現因建築門面遷移下都郵街大同分公司內仍然照常營業若蒙惠顧希駕臨爲要

大同機器電料公司遷移啓事

北平 天行健啓事

啓者小記開貿參茸燕桂龜鹿阿膠馳名丸散膏丹眞龜齡集京滬屏對宣紙印泥

晉吉泰

新到吳會龍龜齡丹龜齡集吉林大山人參高麗參美國花旗參大小西洋參蛤士蟆油福建雪白官燕蒙邊綠水桂山左眞阿膠川貴白銀耳西藏紅花京廣參茸衛生丸白鳳丸上海六神丸山右定坤丹七珍丹保赤散黃祥華如意油以及馳名各處膏丹丸散應有盡有不及細載外埠函購郵費奉送以表歡迎

新式福特公共汽

穩快舒適　大衆可坐

交通愈進步。時間愈經濟。例如就朝山進香一事而言。往來數里之遙。在昔必須徒步以赴者。今則有福特公共汽車以通之。穩快舒適。大衆可坐。其足經濟時間也爲如何。

新式福特雙A式運貨車底盤。具有種種特色。最合裝配公共汽車車身。其各部分所用鋼鐵。均經加工鍛鑄。計凡四十種。且構造單純。設計特異。故運用時效率非常之大。後部彈簧爲對動槓桿式。故能增加安全。減少顛簸。令乘客十分滿意。

各地福特經理處對於福車主。無論修理或檢察。無不樂於效力。實則新式福特貨車底盤。加工精製。堅韌耐久。祇須爲定期之檢察。固甚少修理之麻煩也。

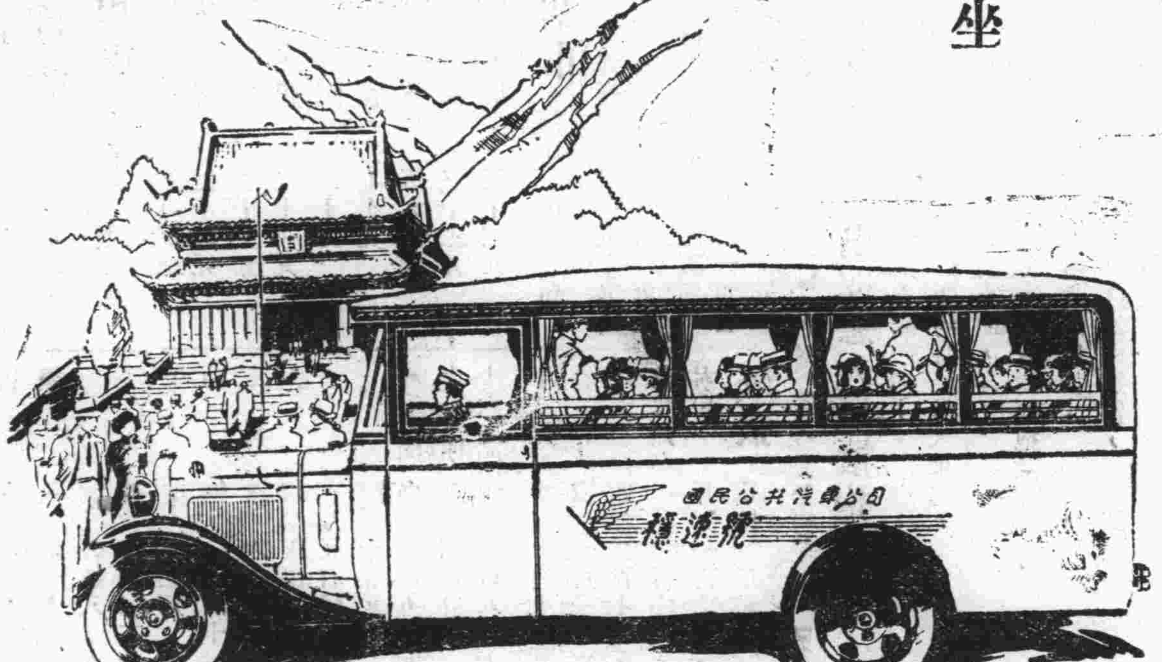

重慶經理處　其來洋行　益蜀公司

（地址）通遠門城外中區馬路

上海福特汽車公司啓

謹告各界　愼防假冒

逕啟者本廠所製之四股蜂房六股蜜蜂及學士巨人等四種牌名紙線久已馳名全球近有無恥之徒以次貨冒貼本行商標欺騙顧客殊爲顧客利益及保護名譽起見凡眞正蜂房蜜蜂學士巨人四種牌名紙線防止仿冒自本年六月起本廠裝出之貨每絞內小商標牌子上均改用硬印並每種牌子之背面另附有BB二字之牌號以表明確係本廠出品務請貴顧客於購買時以手觸摸商標硬印及BB標記俾便識別再本廠商標已呈准國民政府註冊有案中國各大日報上均有同樣之廣告登載如蒙賜顧幸請留意認明庶不致誤

四股蜂房　六股蜜蜂　學士　巨人

上海倫敦 博德運紗線廠謹啟

自來血

四大補力

補精　精薄則體力衰弱服人造自來血後精髓充足腎臟強固

補神　神衰則眼花撩亂服人造自來血後威嚴出衆神氣逼人

補氣　氣虛則哮喘咳嗽服人造自來血後助氣行血肺體健全

補血　血虧則面色萎黃服人造自來血後容光煥發肌肉豐腴

價目　大瓶二元　小瓶一元二角

總發行上海五洲大藥房　國內外分號及各埠各大藥房均有出售

新發明

不漏電之金屬頂蓋

爲電池製造界之最大改良

封臘永不脹裂

更有力……更耐用

改良哥侖比亞鷹牌六號乾電池爲電池之巨擘

務請常用眞正新式金屬頂蓋之哥侖比亞乾電池

獨一無二

COLUMBIA

TRADE MARK REGISTERED

川江旅行社啟事

本社爲謀旅客徹底便利起見特將接送行李之手續改求簡便凡有出城行李只須來函通知註明件數即　人前來直運上輪並於由輪運送入城之行李只在輪檢查一次即可通過城門免各界旅客有不明其中情形者特此登報週知

社址下壆學五號

長壽縣第四區區長左鎰銘啓事

竊鎰銘受職以來時逾兩載秉性戇直多遭忌怨蓋一切區務只知依法奉公不能合汚同流以故奸宄之徒常致不滿近來間有匿名宣言對鎰銘謊量誣衊揑造黑白不值與辯所列各事或係奉令辦理或者全非事實顚倒是非殊可鄙笑主使者如實有根據則請署名負責正式起訴以便上峯集案質訊依法解決此啓

啓者本廠業經結束所有廠內底貨及一切生財等件茲與公記永利說合概行出頂惟廠中內外往來如有未了手續等事希卽自向經手人處理不與後屆相涉事屬合議雙方不得發生何種異言特此登報週知此佈

推盤 永利廠　受盤 公記永利廠　仝啓

消食化毒排瘴★防疫隨身至寶

愛國

註冊商標

仍丹

起死回生

醫藥化學兩博士竹村子厚証明

內科醫學士紀元先生　外科醫學士岐軒先生　定方

醫藥兩博士攷究仍丹完全國貨均用上品藥料配合洽宜無毒

攷驗靈效　醫學士景慶雷　藥劑師龍海泉先生

四川重慶商業場 天生元總行

啓者敝藥房研究之仍丹十有餘年現已精煉完善茲値萬寶山慘案抵制仇貨特犧牲存本每包卅粒暫售錢一千文功效藥力香味較仇貨尤勝尙望愛國同胞熱心國貨請試嘗知

重慶商業場西三街口公園大進口天生元仍丹總行啓

重慶商業場 **天生元** 售